青島大新民報
郵政登記認爲第三類新聞紙類
發行所　青島特別市山東路六號　青島大新民報社
報費　每份八分　每月一元五角　郵費三角五分
廣告費　每行一次一元
各部電話　董事室　編輯局　營業局　日務局　傳達處　23222
東京支社　京橋銀座西七ノ二
大阪支局　天王寺伶人町五三

日空軍空襲 摩勒斯彼

（里斯本十五日中華社電）據美衛頁來電稱、西南太平洋反軸心聯合軍司令部發表、日本軍航空部隊、於十三日又空襲摩勒斯彼●對飛行場投下巨彈、炸毀軍事設施云。

高松宮殿下來滿 實不勝感激歡迎
張國務總理敬謹談話

（新京十五日中華社電）滿洲國宮內府十四日發表
大日本帝國
天皇陛下、當我國建國十週年、爲對於皇帝陛下表示祝意、差遣
高松宮宣仁親王殿下預定來滿、皇帝陛下在殿下滯在中、待以帝室貴賓之禮、五月十四日任命接待員如左、

參議府議長　臧式毅
宮內府次長　鹿兒島虎雄
軍事諮議官　郭恩霖
總務廳次長　松木俠
外交部次長　三浦武美
宮內府總務處長　小原三夫

張總理謹話

我國建國十週年、大日本帝國天皇陛下、爲對皇帝陛下表示祝意、差遣高松宮宣仁親王殿下來滿、聖慮令人恐懼感激、擬與四千三百萬國民、表熱誠歡迎也、回顧我國今日隆昌之來源、對於聖慮致其恐懼時、決意發揚一億一心之大義、向以親邦日本爲中心之大東亞建設、更努力邁進。

武勳赫赫 高松宮殿下

（東京十四日中華社電）此次負重大使命渡滿之高松宮殿下、際此大東亞戰下軍務甚多端之時、只管精勵、殿下於大正十三年在兵學校卒業、同十四年任海軍少尉、昭和十年任少佐同十五年進升中佐、其間在乘軍艦高雄、扶桑服務、又爲海軍大學甲種學生、研究高等戰術、後十二年被任軍令部部員、大本營海軍參謀、同十五年七月任比叡砲術長、中國事變下在洋上第一線活躍、十六年十一月、再任軍令部部員、海軍參謀、中國事變下、在杭州灣及海南島兩度任幕僚、担任敵前上陸作戰、對此事變下赫赫武勳、本年三月賜功四級金鵄勳章。殿下與滿洲國皇帝陛下、會晤多次、紀元二千六百年、即前年六月、皇帝陛下訪日以前、曾渡滿訪問帝室、巡視滿洲各地、皇帝陛下訪日之際、因差遣六月二十六日赴橫濱港、出迎皇帝陛下、如斯皇帝陛下滯京中終始接伴、盡其優情、今春張特派大使訪日之際、担任一行招待等、對於日滿親善、頗有貢獻云、並曾任丹麥協會、日本土耳其協會、國際文化振興會、帝國發明協會、日本美術協會等總裁、在各方面靠其重大使命、一方每年下賜巨額獎學資金、或農山漁村更生資金、軍務餘暇、援助內原訓練所開拓青少年義勇軍訓練所各地產業軍事視察文化社會事業、秉性仁慈、素爲國民所景仰者云。

滇省儼如風前燭 僞政權恐慌萬狀
蔣介石急遽飛蓉指揮

（南京十五日中華社電）蔣介石出動祕藏之機械化部隊、拚命防戰、其努力之緬甸作戰因日軍果敢進擊、其主要地域悉被佔領、英蔣聯合軍已成支離滅裂而敗退矣、據當地所接情報稱、曼得勒陷落後、敵陣營之狼狽狀況所傳如左、蓋渝僞當局、因到底不能與日本由正面對戰、擬在緬甸採用遊擊戰術、然遭日軍疾風迅雷之快速進擊、敗殘英蔣軍、由緬甸領內悉被殲滅、又僞剿總部長白崇禧、五日飛廣西省、與在桂林之李宗仁、李濟琛、余漢謀等會見、以備雲南之危機切迫、協議由廣東廣西兩軍、合作雲南增援部隊之編成、翌六日復有陳誠由重慶赴雲南緬甸國境方面替代、而在緬甸國境方面之張發奎與史奇爾埃爾美中將會見結果、乃返重慶、向蔣介石報告、又僞外交部次長傅秉常與西摩亞駐渝英大使、由印度急遽返重慶、與果斯駐渝美大使會談、並夜與蔣介石、何應欽、劉峙、賀國光、張發奎、傅秉常等參集、關於緬甸雲南防衛對策、逐深更從事協議、蔣介石亦於同日急遽飛昆明、担當前線部隊之指揮、努力督戰、并特命雲南省政府主席龍雲、關於編成雲南防衛軍、決與以支持、如斯、蔣介石以下各將領、東奔西走、仍無微挽回敗戰、徒顯露其狼狽狀況而已云。

俘虜一萬二千餘
鹵獲砲鎗等兵器無算
日軍攻略哥列希德爾島戰果

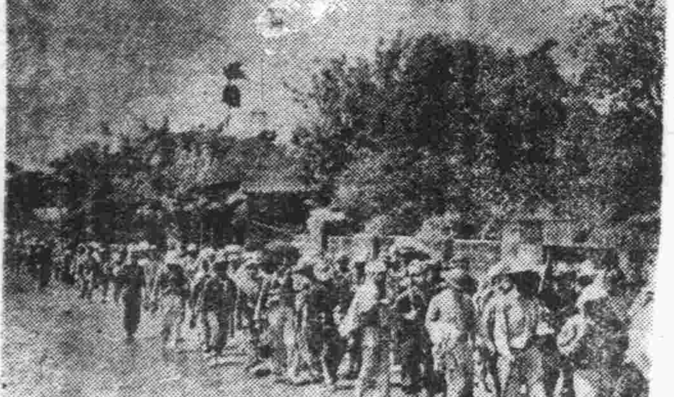

（馬尼剌十五日中華社電）關於五月五日開始哥列希德爾島要塞並馬尼剌灣口要塞攻略戰之戰果、十四日由菲島日派遣軍發表如左、
（菲島派遣軍十四日午後六時發表）
迄至五月十二日所判明者敵兵力一萬四千。發見之敵遺棄屍體約七百餘具、俘虜一萬二千餘人（過半數爲美兵）
主要鹵獲品：
十四吋砲八、十二吋砲四十三、一五加基砲十、一五榴彈砲十、一〇加農砲十二、野砲五十四、車載砲四、高射砲三十、高射機關砲四十二、三七耗砲十、機關砲二十、重迫擊砲三、重機關鎗三百三十、輕機關鎗百三十、自動步二百四十、步槍四千、手槍一千二百、汽車二百五十、飛機八、探照燈二十、砲彈十萬二千、機關槍彈八十九萬、魚雷二十二、再尚有支持六個月之食糧、依此不拘敵持有多數彈藥食糧、因不堪我壯烈之猛攻終至降服者、業已判明、可對民大誥、斑乃島方面之敵、者着實行武裝解除云。（圖爲蜿蜒如長蛇之美菲軍俘虜：陸軍省檢閱訖）

菲島派遣軍 舉行慰靈祭

（馬尼剌十五日中華社電）日菲島派遣軍當局十五日舉行成功大東亞尊貴犧牲之諸下戰歿勇士之合同慰靈祭、是日式場設於馬尼剌陸海軍俱樂部前內場公園、自本間菲島方面陸軍最高指揮官始、有各部隊長勇士參列、至午前十時四十分舉行儀式、有本間最高指揮官弔詞、及各部隊長之弔辭等、極盡哀榮、於嚴肅盛大裏完畢儀式云。

英屢次敗戰
國內非難聲浪高昂 恰奇爾威信已掃地

（斯德哥爾摩十五日海通電）倫敦來電、英掌璽大臣克律普斯爵士、頃於十三日在下院允諾戰況及聯合企劃機關之辯論、據稱該項辯論、將於下院下次開會時即行舉行、英首相邱吉爾將否出席辯論、渠未予置答云。

（伯爾尼十五日中華社電）因緬甸失陷與珊瑚海之敗戰、英國內對於恰奇爾內閣非難之聲浪又昂、克律普斯國璽尚書、發表近將於下院討論戰況之意旨、恰奇爾似圖迴避立於非難之正面以克律普斯所謂「首相出席討議與否以軍事情勢與首相本之關係如何、尚不可知」云而能伏線、而有討議、除討議戰爭計劃之細密問題外、緬甸敗戰及在錫蘭島、沿海航空母艦哈美斯號及巡洋艦二隻之喪失、珊瑚海海戰之敗戰等、可視爲成爲當然議題之中心、關於珊瑚海海戰英美方面之擁飾其後益露馬脚、例如台來社德國實特派員卡斯茫爾報道如左、澳洲當局、承認日本艦隊在南太平洋之健全、警戒戰局今後之進展、如西南太平洋聯合軍地上部隊司令官佈列美對澳洲美軍、由麥帥令決定的戰鬥、從事準備云云。

渝僞全賴美國機 俱成日空軍餌食
航空部隊長談空戰經過

（東京十五日中華社電）緬甸方面日陸軍航空部隊、自大東亞戰爭勃發後、乃由泰緬國境出擊、大舉空襲仰光、自擊落敵機九十架始、使英蔣聯合軍空軍基地潰滅、迄五月十一日擊落破壞敵機五百五十餘架、舉赫赫戰果、而直接參加英蔣空軍擊滅戰勇名轟傳之〇〇部隊長、十五日於陸軍省與記者團會見席間、暢談緬甸英蔣空軍擊滅戰如左、

敵空軍戰略

緬甸方面之敵空軍、迄開戰當初雖無大舉、然因情勢切迫、遂次由印度及重慶增派、而敵空軍之內容、係由英蔣軍所成者、然重慶軍有名無實、則表面上雖爲重慶空軍、然實際專於美國之空軍、其飛機均付以重慶標識、而使用美國製之飛機、但等聯合、以仰光北方明加拉東飛行場爲根據地、行動極不一致、同時并無所謂共同攻擊、又飛機之內容、原來因以防衛爲主、故多爲戰鬥機、殆爲戰鬥機少、且無大規模行動、僅對近接國境附近之我飛行場或第一線部隊等、盲目轟炸而已、但非以多數編隊而來襲擊、其攻擊專採用遊擊戰、例如利用月明空襲、飛機數谷、大概不過三架或四架左右、爲數甚少、加以盲目轟炸後、乃急速飛遁、總之戰鬥方法極爲消極的、惟關於仰光飛行場附近、曾展開相當頑強空中戰鬥、并對我轟炸執拗攻擊。

緒戰之大戰果

敵最傾注全力者、厥爲明加剌東之飛行場、我方一月二十三日、四日兩日、以主力毅然攻擊該飛行場、此時擊落一百二十四架、地上炸毀七架、收莫大戰果、我方亦蒙若干之損害、其爲在緬甸首次所行之戰鬥也、斯時敵稍積極戰鬥方法、蓋當我方空襲時、對方必有十架或二十架飛空、又敵之戰鬥機與轟炸機隊協同時、分爲「直接戰鬥隊」與「掩護轟炸機之戰鬥隊」二種、例如掩護轟炸機之戰鬥隊、與轟炸機齊飛、在任何場合、與轟炸隊同行、再「直接戰鬥隊」、專對敵攻擊、更設遊擊隊之指揮、其間最有效攻擊敵者、對遭致擊時、亦施遊擊戰法、對此我空軍勇猛戰鬥、以相當迎時日、而制壓敵空軍。

開始「緬號」作戰

次自一月二十六日起二十八日、以緬甸文字呼爲緬號航空作戰、一日間與以相當損害、是時敵航空兵力、有四十架乃至五十架、仰光有七十架乃至九十架、當時我地上部隊逐次前進、敵時以戰鬥機二、三架出動、妨害企圖、阻我行動、自二十六日起始入此、所謂「緬號」作戰也、然其主要者、依然在晝間、戰鬥隊夜間以所謂轟炸機之戰法、對明加剌東飛行場、反覆攻擊、夜間轟炸、以二架乃至六架、每十分鐘或二十分鐘、其爲有相當效果也、

敵仰光據俘供稱、此後間攻擊如有相當戰果、敵途變更晝間與夜間飛行機之位置、因其仍同樣進行、謂大約緬甸人間諜、凡住居飛行場附近之緬甸人及中國人俱下監獄、夜間途有轟炸之效果、夜間轟炸、大體以滑走路爲目標、據俘虜所言、大致無誤、而轟炸其附近位置、如斯緬號作戰、大體擊落敵機十九架、起火大型一架、斯時因恰有地上部隊集團越過國境前進、我航空部隊、更爲全力、協力戰鬥、由國境趾移兩門途中、因係相當密林地帶、部隊活動、極爲困難、吾等乃使用偵察機克能監察相當區域之地形、爲炸敵軍、地上部隊、易於攻擊云。

「聯合作戰」

自一月三日至一月七日「聯合作戰」、稱爲實施之間、因在緬號作戰殘敵潰之敵、再行蠢動、乃自一日至七日歷五日間、對仰光飛行場反覆轟炸、目仰光、明加剌東兩飛行場始使所在之敵航空兵力分散、而對分散之敵之三、四、五、六、七歷五日間繼續反復攻擊、全部殲滅、擊落二架炸破約二十架、自二月八日至十二日歷五日間、大體以一部攻擊敵戰鬥機、以主力使地上部隊容易攻擊、茲同時從事飛行機之整備、自二月十三日至十八日之間、已完成「馬號」航空作戰之準備、其間參加菲島作戰、或反泰國國前進基地等、從事連續作戰、飛行機相當破損、不能不從事其整備、彈藥等不能不補給、斯時逾地上部隊沾冰山梯附近飛行場之遠代依。（未完）

突破刻爾區陣地
德軍猛追擊蘇聯敗軍

（柏林十五日海通電）德軍司令部頃於十四日宣稱、德軍突破刻爾區敵軍陣地後、德軍追擊敵軍殘部、闖入克赤及區被阻敵軍得脫後、德軍又一批參予追擊殘敵、殲敗兵、前線大雨滂沱、若干道路泥濘不堪、交通運輸困難、然德軍精入力及機械繼續挺進、敵軍在倉慌下急圖遁逃、唯一沿海公路德軍已佔有、敵軍偶有抵禦亦無濟於事、德軍獲得敵軍器及俘虜無數、參予刻爾區半島戰役之第十一兵營、於本月八日一日由東起出敵軍所佔地區蔓延以上云。

紅軍大狼狽 開首腦會議

（柏林十五日中華社電）秦爲紅軍首腦部莫大期待所實行之所謂冬季反攻、終未獲得何等成果而告終、然今德軍開始春季攻勢於茲之刻赤區半島作戰、早已獲得赫赫戰果、據十三日之哥甘拉情報稱、交易當局將紅軍內部狼狽狀態報道如次、蘇聯最近在斯達林司令之下、召開紅軍最高首腦部會議、然此會議始終滿漫悲觀的空氣、不拘紅軍如何以乾坤一擲決意、實行冬季攻勢、亦以莫大犧牲、而收復失地、但因德軍諸部隊之勇敢防戰、非但其目的未能達到、且人的物的消耗、實使紅軍實力乃爲當情變化、傳斯達林自身亦承認此項事實、因紅軍對集中攻擊之德軍陣地、過於堅守、則紅軍航空部隊之戰鬥力、爲攻擊其地點所毒、亦無從壓制德軍後方之陣地、乃紅軍作戰遂行重大失敗、故各界群起非難、又蘇聯內之軍事經濟力、實不容紅軍繼續無限制之攻擊、由此點言之、則紅軍之弱點、不得不加以承認也。

蘇機損失重大
旬餘間達七四八架

（柏林十五日海通電）德軍司令部十四日中午公佈戰報如下、（一）德軍追擊刻爾區半島敵軍仍續進中、刻爾區港口及船舶集中點藏遭轟炸、唐納茨前線若干據點德軍力抗大隊蘇軍之進攻、敵方坦克車多輛助戰。（二）東線北區德軍之進攻獲相當勝利、十三日空戰中蘇機喪失八十四架、德機僅五架失蹤、芬蘭空軍曾飛朗特拉河口攻擊敵方船隻。（三）綜自四月二十六日至五月十三日、蘇機損失七四八架、其中在空戰中擊落者五百四架、被高射砲火擊下者七十三架、其餘七十六架爲陸軍所毀或奪得者、同期間德機在東線之喪失共八十二架。（四）德機猛襲大轟炸馬爾他之飛行場及高射砲位、地中海區上空英機四架告擊落。（五）德軍潛水艇隊、頃在北大西洋及美國領海又擊沉敵輪多艘、已證專報、英機數架藉低雲層作掩護、個別潛來西德投彈。

馬爾奇尼克法艦
全被解除武裝
法提督對美直接交涉

（里斯本十五日中華社電）據路透華盛頓來電、在馬爾奇尼克島從泊中之法國西軍艦一隻、決由美法海軍委員之手解除武裝、關於其具體的方法、法領西印度總監羅伯爾提督、與美代表之間、進行折衝、但若決定、係與美政府方面羅伯爾直接進行交涉者、維琪政府謂以賴伐爾關於該島之保障、法方如使該島嚴守絕對的中立的立場、則美海軍、對於該島、并不知悉云。

德机空襲下 英傷亡達千人

（斯德哥爾摩十五日海通電）據倫敦官方十三日夜發表宣稱、四月份德機空襲英倫三島、英國人民傷亡者及失蹤者共計九二一七名云。

北非戰寂靜

（羅馬十五日海通電）義軍司令部頃於十四日中午公佈戰報如下、西里內伊加前線寂靜無戰、足資紀述者即德軍驅逐機曾擊落敵機兩架、班加西區高射砲隊擊落敵機又一架、德義兩機繼續猛轟馬爾他島空際、英方在空戰中又喪失戰機兩架、敵軍潛水艇企圖在地中海上攻擊吾商船隊不逞。

德猛烈砲擊 列寧格勒線

（里斯本十五日中華社電）據路透莫斯科電稱、列寧格勒戰線之德軍、目下以巨砲對紅軍陣地加以猛烈砲擊、紅軍對此出動大砲戰車、拚命防衛云。

津防空演習

（天津十五日中華社電）以天津市爲中心之今年度第一次防空演習、十四日上午開始舉行、此次訓練演習至十七日上午七時爲止、以中日軍官民爲中心、由義法兩租界當局予以協力、十五日在日本租界華街各處開防火救護等演習、下午三時假裝敵機出現、突然發出退避、空襲警報、下午四時敵機午後四時五十分、天津防衛司令官、祭日本租界之警防團、家庭火群之救火演習、又由宮島總領事館長、溫天津市長亦視察華街及特別行政區之各種防火演習云。

澳召集婦女 在空軍服務

（上海十五日海通電）據坎培拉來電稱、澳洲空軍部長特拉克福特、十四日在坎培拉宣稱、澳洲婦女將被召遣在空軍服務、專使觀察之責、該國將予美空軍密切合作、據稱、澳空軍人員業已遣往澳洲各地駐防矣。

法國拒絕 油槽船要求

（維琪十五日中華社電）美法關係因馬爾尼克島問題而發生糾紛、據哈瓦斯通信日內瓦電、威認最爲重要、而且困難之當前問題、美國對法要求將停泊於該島之法國油槽船七艘供其使用、對此美將再度予以……即無特別監視之必要、法如承認美國關於油槽船之要求、則與德法休戰條約相抵觸、故法國絕對拒絕此項要求云、

美國戰費浩大
較上次大戰何止倍蓰

（里斯本十五日海通電）華盛頓來電、據「紐約太晤士報」刊稱、第二次世界戰中美國所耗費之金錢、較之華盛頓時代至珍珠港事件時爲止、美國財政部所支總數爲多、蓋自一七八九年至一九四一年十二月七日止、美財部共付出一九七、一八〇、〇〇〇、〇〇〇、〇〇〇美元、而目下美國軍備計劃兼各有關計劃中所需用、總計一九七、二六七、〇〇〇、〇〇〇、〇〇〇美元之巨、回憶上次世戰時、威爾遜總統據戰費一八、五一四、〇〇〇、〇〇〇美元、當時一般人民聞之即瞪目相顧咋舌、不知今日美國人民將有何表示矣。

英美船沉沒 二十一艘

（柏林十五日海通電）德軍司令部頃於昨日發表專報如下、德海軍潛水艇隊曾在大西洋北部追擊赴英敵方護航商輪隊、經多日之周旋、結果擊沉敵輪九艘、共三一、〇〇〇噸、另一輪重創再德軍潛水艇在美國領海擊沉敵輪十二艘、共八二、〇〇〇噸、并保衛艦一艘、綜合上述戰果、敵國船隻在數日內又喪失二十一艘、共計一一三、〇〇〇噸之鉅矣。

英機襲荷蘭

（海牙十五日海通電）此間主管當局於十四日宣稱本日傍晚英機一架藉低雲層潛來荷境某地、曾以機槍向市街掃射、市民一名重傷、一名輕傷、物資損失甚微。

英食糧恐慌 罷工風潮熾烈

（北京十五日中華社電）大東亞戰爭勃發以來、英美遠東侵略政策失敗、物資來源斷絕、頃據外交界某要人談、英國內感受莫大之恐慌、英國內各地食糧店最近已減少自十分之三、二至十分之五左右、故國內對於食糧預料自本年八月以後、將減自十分之五左右、工人時常發生罷工事件、以致各艦廠瀕臨船未完修理、英當局對此極感狼狽云。

美巴貨船二艘 又遭襲沉沒

（里斯本十五日海通電）華盛頓來電稱、美海軍部昨日宣稱一艘掛巴拿馬旗幟之中型貨輪一艘、遭擊頃告沉沒、又一美國貨輪在墨西哥灣中沉沒云。

確認國境議定書
滿蒙兩政府共同聲明

（新京十五日中華社電）諾莫哈方面滿蒙國境確定綜合議定書、去年十月十五日於哈爾濱下村信貞氏與外蒙代表哈爾濱區軍團司令官大將斯美諾爾夫參謀大佐之間、業經簽署、其後滿洲國政府及蒙古人民共和國政府分別進行關於其確認之國內手續、現此等手續一切已告完竣、兩國政府均正式確認矣、乃於十五日午前十一時、於新京及烏蘭巴托爾、發表共同聲明如左：
（關於滿蒙國境確定關係文書確認手續完了之共同聲明）
本年十月十五日於哈爾濱市滿洲帝國及蒙古人民共和國作業委員之間、簽署完竣、在康德六年有紛爭之地域、關於兩國間境地國境確定促成委員會之作業、綜合議定書及附屬文書、其後由各本國政府正式確認矣。本年五月五日兩國政府間、復分別以文書完竣互相確認之通告云。

芬軍戰報

（希爾辛基十五日海通電）芬軍司令部頃於十四日公佈戰報如下、一前線各區僅零落砲戰

廣美人
雨羽著・許濤繪
第十章 十載熱情之割絕 (41)

至今總我自般努力、始才完成、大丫及其母已有了歸宿、我並可以保證她們永久衣食無虞、暖衣方面、我也改革了許多積弊、並爲宜務女士之德意、每人加做棉衣一襲、銀五角、貧民們皆已深感大恩、此舉非獨女士自身爲善、且亦助我爲善、並因此能使女士兩廂我、免去以前之隔膜、所以、我也是很感謝的、喜歡的。

日前於友人席上得晤令尊倪翁先生、於閒談中得知女士的家庭環境因此我更對女士加了一層認識、也更加了一層敬仰一個在艱苦裡長成的人總會與別人不同、經驗閱歷、加上他們的天才、常常能夠成爲傑出的藝術家、及偉大的學者、我對於女士就抱有這種期待、實在羨慕、對於自己之錦衣玉食一事無成、則又非常的慚愧、所以女士把事情囑我辦理、我是非常樂於效命的、頗引以爲榮的！

一般人都認爲環境好的人是快樂的、其實不然、我的伯父、我的父親、他們給了我財富但同時也加給我一個「紈袴子弟」的浮名、無論我本着良心去作什麼事、別人也必看我不起、有的人是卑敵地巴結着我、教導我去作壞事、我若不肯作時、他們可又羞慚成怒去到處破壞我的名譽、反正、要說「紈袴子弟」作了壞事、恐怕沒有什麼人不相信、我想辯解也無法辯解、而那崇高的、我所崇拜敬愛的、也常常因此棄我如遺、不屑與我爲伍、──這就是「紈袴子弟」的悲哀！

演義務戲的那一天、我在樓梯旁欲對女士傾訴的、也就是這些話、可是因爲我的口才太拙劣、退出之後、仍然自恐辭意未能表達、心中又怏怏不止、所以、今天可以說又是草率、輕浮、我給女士寫了這封信寫過之後、仍覺未能傳達心曲之什一、但是、我知道女士可以明瞭我了、我在女士之心目中、或已不再是一個最可厭的紈袴兒了。

景蔚女士之情、時常令我流淚我覺得女士有一種極大的力量支配着我、也許將要支配我的一生、我於今才知道「士爲什麼要爲『知己者』死、那完全是由於強烈的愛慕與渴望、是如枯木之望甘霖似的、因爲他的生命所繫、就不得不追求、我之於女士、實有此情！

婉蘭看到這裡、不禁地心一陣發酸、淚就落下來了、霍玉芬摔手說、「是怎麼回事呀！我看不懂你們這些個鬼信！」她扭身走開了、婉蘭就忍不住又捧起最後的一張信紙去看、見是、──

於今歲暮天寒、女士獨處罪室、或同學相聚、或天倫共話、或研習功課、想必是極爲快樂、然我到每逢佳節、倍覺蕭然、家庭雖富而寡歡、親朋雖多但無侶、我只有用一些煩瑣而無味的事務去麻醉我、爲人服務成功之時的一種快愉來安慰我、然而、醇酒雖好、總是苦的滋味、人生不是個機械、誰都有一顆苦悶的心靈啊！

寫至此、自覺得話太多了、且言之過分、文字不通之處也許難免、辭意不盡之處更必極多、女士閱過之後、也許要笑我、或因此又誤會我、我是不敢逆料一切了、有瀆清神、實甚慚愧、謹此即候學安！並祝進步！　張驌潮謹上

婉蘭看過之後、她就隨手將信放在抽斗裡、然後扶起來那倒了的愛神像、心裡又不禁一陣難過、霍玉芬扭着走了過來、笑着說、「張驌潮給你寫的這信、簡直就是情書啦、這麼看起來、你們兩的戀情一定已然很不錯啦？」婉蘭正着色說「請你明天告訴他、請他不要再給我寫這樣的信！他的人品我已明白了處是、他對於我的事情上的幫助、我感謝他就是、別的、請他不要希望！」說出來自已尤覺得傷心、霍玉芬却搖着頭笑說：「我不管！現在我除上自己的事情、別人的事我都不管、管閒事於自己無益、反倒落許多不是、所以今天在公司裡、張驌潮還把我叫到經理室裡、問我話呢、」婉蘭說、「他問你什麼？」霍玉芬說：「他不過是問你的景況、問你過的日子是寬還是窄？我可是說、咱們雖是住在一個院兒裡、你的事情我可全都不知道、因爲我一天的私事公事都很忙。

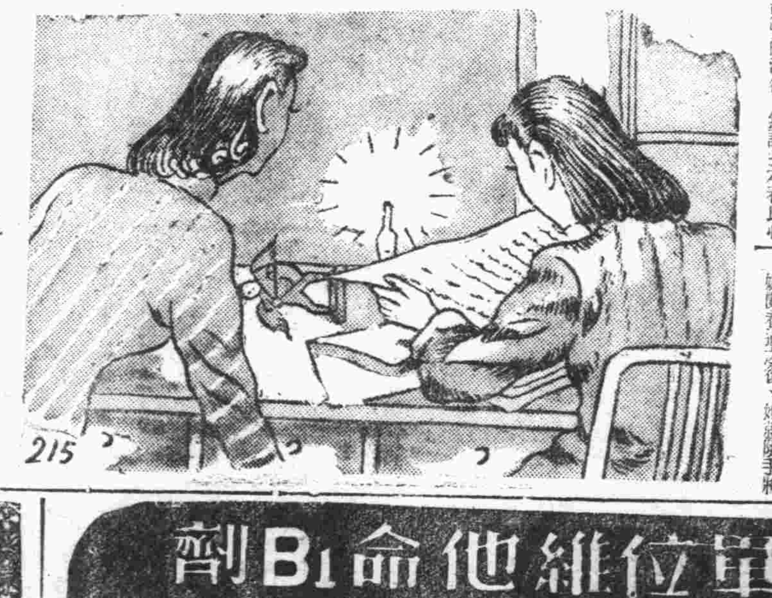

冀中成治安地區
華北民生向上貢獻頗大
日軍〇〇參謀發表談話

（冀中〇〇前線十五日中華社電）日華北軍作戰主任〇〇參謀、關於此次擊滅匪呂正操部下冀中軍區之作戰、發表談話、強調此次作戰意義之重大及其困難性如左：

去年秋季 已將晉察冀邊區之共匪大根據地覆滅、晉察冀邊區、如諸君所知爲山岳地帶、農民物資來源極爲貧弱、因共匪於此等地域建設大根據地、爲日軍進擊容易之第一個理由、其補給基地、彼等人與物百分之八十皆來自冀中、此次冀中作戰、乃以覆滅彼等之資源基地、並使中部河北省明朗爲目的、冀中地區之價值、對於彼等最爲重大、故彼亦非確保之不可、此地關係彼等存亡也、惟

冀中地區 皆爲平原、如以大兵團攻擊、一齊將之覆滅、然彼等如何確保此等地區、第一是完全人的組織、軍與農民混成一片組織極爲堅強、第二將一望千里之冀中平原、由農地變爲陣地、因之我軍最費苦心者、即爲交通問題、彼等爲使我軍行動困難、將重要道路寸斷、不僅使我軍不能發揮能力、且於全地域築成大地濠、彼等以交通壕

互相聯絡 、其中且可通行車馬、又在村落間有長一千米至三千米之地下道、無論至何處皆可通行、於此地區彼等之軍事政治經濟文化思想、亦均有完善之組織、戰陣地帶、可依此組織、長時間對抗優勢之日軍攻擊、此乃爲彼等之戰法、當然彼等絕不能戰勝日軍、於某期間內避免日軍鋒鋩、或試作種種妨礙、又因晉察冀邊區及冀中全域之活潑的牽制作戰、使

日方力量 盡量向其他方面分散、於此次作戰、共產軍之行動從來所未有者、此足證冀中地區足制彼等死命、爲一如何重要之地域、日方對此次作戰、因此在進行、故不能作一牽制、雖知道肴擊滅游動中之敵武力、於任何堅固之陣地中軍隊亦悉被殲滅、則不能發揮力量、然爲擊滅此等武力、如動大兵力、則敵軍四散逃避、故吾等亦須於廣域之陣地內、實行作新結局、數名之日軍須捕捉數十名之敵軍、數十名之

日軍部隊 、須擊滅數百名之敵軍、如斯漸次累積、始能成以上之目的、此處難形容之困難戰鬥、如能以握手之武力、則今後之問題、即民衆之獲得、其日軍之實力、凌駕敵方、須使服從我方、以此爲指導之基本、此點如不能實現、則其他施策、亦不過紙上談兵而已、民衆如能服從我方、再施以適當之施策、使彼等之民生安定、如斯把握民心、同時使民衆組織化、始得擊破敵之武力政治經濟文化及思想等全般力量、茲錄此次作戰戰果如次、

（一）冀中共產勢力、使治安第一主義之華北、飛躍的明朗化。

（二）使該地區變爲治安地區。

（三）如能使華北唯一富饒地域化爲治安地區、則對華北全國民生之向上、貢獻頗多。

總之、本作戰予共產全體之打擊實極重大、本作戰之特色、即陣地內之作戰、已如前述、然此非在於武力、乃一具備政治經濟極其複雜之陣地、與奪取敵陣、逐次擴大戰果之普通戰鬥全異、此點、即希一般了解、爲達成本作戰之目的、日軍自當克服一切困難、以期完成使命、然若僅有日軍、仍不充分、須賴政官民之努力、而以此綜合的力量推進之云。

冀中僞軍區匪
遭殲滅命運
日軍各部隊獲大戰果

（滹沱河南岸十五日中華社電）此次冀中軍區勦滅作戰、開始以來、進攻渤海道西端北區、到處殲滅匪軍、於瘴霧戰已獲得赫赫戰果之日軍各部隊、與北上之部隊相呼應、十三日正午、一齊洪行、渡過滹沱河、其時友軍機飛來協助、猛攻愴惶逃走之匪、並在各處擊破匪軍、獲得極大戰果、即渡過陽河而前進之日軍山田部隊、與潛入東北召石之冀中軍區直轄騎兵團五十八大隊之一部合流匪約八百人相遇、即追擊逃走之匪、在豆店豆村沙雨莊（河間西南約四十五公里）之戰線二公里、展開大殲滅戰、交戰四小時、匪棄屍二五〇、俘虜一〇〇、鹵獲迫擊砲一、迫擊砲彈七、輕機關槍二、輕機關槍彈一三〇、步槍八七、步槍彈一九〇、手槍十一、及其他多數、一方面由滹沱河北岸渡河之日軍丹羽部隊、下午六時、在路家莊（河間西南方約三十五公里）附近、與北上而來之第九分區第十八團約一千人、交戰一小時半、使潰走南方、匪棄屍五〇、俘虜一八、鹵獲輕機關槍一、及其他多數、日軍高橋部隊勦撲敗走之匪、在堤口（河間西南方卅二公里）之匪、匪棄屍一〇、俘虜五、鹵獲品甚多、又日軍各部隊是日戰果如左：

匪棄屍三一〇、俘虜三一、鹵獲品輕迫擊砲一、輕迫擊砲彈七、輕機關槍三、步槍一一七、步槍彈三六〇〇、自行車及其他兵器彈多數云。

痛剿殘餘共匪
日軍正擴大戰果中

（冀中〇〇前線十五日中華社電）十三日晨由滹沱河線南西石街道之日軍野村、淵上、葛西、安江、佐伯、山田等精銳部隊、冒悪劣之天氣北上、士氣旺盛、又一部痛擊東北之僞軍、續行殘僞殲滅戰、一方面從事肅淸第七軍分區司令部所在地之深縣西北十六公里周邊之日軍本場、酒井、用代、坂本等部隊、在該地區一帶、續行緊密的頁穿作戰、對僞軍密區設施、予以澈底剷除、刻正擴大戰果中云。

治強運動總本部
政委會公布組織大綱

（北京十四日中華社電）華北政務委員會自去歲舉行治強運動以來、獲得莫大之效果、現爲保持該運動運行協調圓滑計、特於政委會下設華北治強運動總本部、綜轄各官署及各省市全面治強事務、該總本部設有總部長一人、由華北政委會王委員長兼任、綜持一切部務、茲錄該總本部之組織大綱如次：

第一條、爲綜持治強工作及運動、並使其運行協調圓滑計、於華北政務委員會下設華北治強運動總本部（以下簡稱總本部）。

第二條、華北政務委員會、直轄各官署及各省各特別市全面治強事務、均由總本部統轄、兼決定之、但關於治強工作之實施、各總署各級地方官署、仍依其固有職權分別處理。

第三條、各省各特別市、按各該省市實情、準照總本部組織、各設治強運動本部、除遵照總本部綱領推行外、並得依各該地方實際情形、擬定施行細則、呈總本部核准實施。

第四條、各省各特別市相互或共同如需要援助時、得呈請總本部、酌量情形商請友軍或再轉請治安軍及鄰近省市予以協力。

第五條、省以下道縣市各地方、由各地方及省的軍事實情形、設置治強運動分支部、但各省特別區治強工作、另由其專設之清鄉總理本部辦理之、並於所屬各縣設置清鄉分部。

第六條、總本部置總部長一人、由華北政務委員會委員長兼任、綜持一切部務、部務主任一人、由委員長兼任、處理日常事務。

第七條、總本部設左列各室處：

（一）祕書室、掌理機要、連絡、交際及其他特別事項。

（二）第一處、掌理文書人事會議及不屬其他各室處事項。

（三）第二處、掌理委任調查編輯宣傳各事項。

（四）第三處、掌理指導整備視察各事項。

第八條、祕書室置祕書三人、一人爲首席祕書、各處設處長一人、處員助理員若干人、分辦所管事務、除備員外、均以兼任爲原則、必要時得須置專任人員辦理機宜及視察事務。

第九條、總本部爲與各關係方面緊密連繫計、置連絡員若干人、由總部長遴任辦理連絡事項。

第十條、總本部於適當期舉行總務會議、由總部長召集之。

第十一條、總本部經費制定預算、由華北政務委員會經費內開支、必要時請領。

第十二條、本大綱自公佈日施行、如有未盡事宜須隨時修正之。

婚喪禮節、必須隆重、但不必過事糜費、所以、在這新時代的新國民、應當起來廢除這種無味消耗、來提倡合理儀式。

現地報告
因時制宜推進治運
使民衆不勸而與
濟南朱市長發表談話

（濟南通訊）山東省治安強化運動、自三月杪熱烈展開以來、情緒始終不懈、記者爲明瞭濟南市在省的領導之下、其工作情形如何、昨特馳訪市長朱桂山氏、蒙發表如左之談話：本市治強運動、宣傳與實踐兩方面、分頭并進、而尤側重於實踐方面、依照三大目標、貫澈實行、本人對於治運之見解、以爲主要在於解放東亞、而勦共自衛、與勤儉增產則爲一種手段、需要各地因時制宜、步步推進者也。依於此種見地、本市治運推進、係一種啓發性質、避免命令式之口調、與教導式之政令、使民衆不勸而與、不慫而成、最近本市發起三種懇談會、一爲鄰保甲長懇談會、一爲地方自衞懇談會、意在剴切說明諄諄啓迪、務使家喻戶曉、化民成俗、至於治運本部機構方面、係由本人兼任部長、包羅地方各負責人、組成委員會、更設事務股、以綜覈名實、組織以來、運用至爲靈活、澈來工作、尤注意於健築封鎖線、以杜亂源、而保閭閻、濟南民俗樸素、各大都市奸商操縱、囤積居奇之風、本市幷無所聞云。

現地報告
完遂治運目的
晉積極推進增產運動

（中華社特派員太原訊）爲完成第四次治運目標、晉省官民近來之活動情形、頗爲緊張有節、關於增產之切實推進狀況、亦有相當計劃、記者頃往省公署訪問、蒙將晉農業推進情形見告如下：

山西省本極貧困、十稔民貧、乃一般人所週知者、好在百姓都刻努力勤儉、因之產業狀況也日有進展、於第四次治運展開以來、省當局爲謀更進一步之增產計、有舉耕貸款之舉、貸款額數爲一〇一五〇〇〇元、統歸新民會合作社經理、成績頗佳、同時省公署方面更成立有農業急進委員會、農產品評會、對農場模範農田等積極進行規劃。農業急進委員會、爲研究推進農業基本辦法者、關於土地之施肥改良、農具改進、種子之消毒、合資合作、貸金等方面皆屬之、農產品評會爲獎勵性質、在秋收之後、以某縣之生產率最多、某縣之生產率最少、究其原因、究其道理而定有一定之獎勵與督促、此爲品評會之主要職務。省署爲改進農業、並飭令各縣以經濟之方法設農業試驗場及模範農田、現在山西境各縣設有農事試驗場者達五六縣、設模範農田者二十餘縣、已全部展開其研究及實驗之工作、其區分方法、以縣政計、凡縣

中政會舉行
九四次會議

（南京十五日中華社電）中政會於十四日上午九時舉行第九四次會議、出席汪兆銘、梁鴻志、江亢虎、楊揆一、鮑文樾、林柏生、周佛海、趙毓松、陳群、葉蓬、蕭叔萱、諸青來、溫宗堯、任援道、李聖五、梅思平、丁默邨、羅君強、列席陳春圃、徐蘇中等、主席汪、

甲　報告事項

（一）宣讀第九十三次會議記錄。

（二）主席報告、祕書廳案呈准國府文官處函奉交立法院、呈送修正貨業部組織法、請公布施行一案、業奉府令公布通飭施行、請轉陳備查等情、已准備查、

（三）主席報告祕書廳案呈准國府文官處函奉交立法院、呈送修正棉紗統稅條例條文、請公布施行一案、業奉府令公布通飭施行、請轉陳備查等情、已准備查、

（四）主席報告、據行政院呈、據司法部呈、擬派員赴日考察司法事實、請撥發旅費一案、當飭批祕書處召集有關各部會同審查、擬具意見簽復前來、經提交第一一一次院會討論、決請照審查意見、臨時費在預備費項下撥付錄案、呈請備案等情已准備案。

乙　討論事項

（一）主席交議祕書廳案、呈准國府文官處先後來函、爲軍委會經辦國府還都二週年紀念閱兵典禮、請撥各項費用、請轉陳監核請公決案、決議通過、交政院轉飭財部照撥。

（二）主席交議、據政院呈爲湖北省政府委員兼教育廳長黃實光、因案擬免本兼各職、並擬任命何庭流爲湖北省政府委員兼教育廳長、經提交第一二一次院會通過、除分呈國府任免外、呈請監核追認等情、請公決案、決議通過追認云。

聯銀創辦
月獎定期存款

（北京十四日中華社電）中國聯合準備銀行、有鑒於一國經濟之安定健全、端賴於國民經濟之建設、值此大東亞解放運動展開、第四次治強運動之際、凡我國民自應本從來勤儉精神、努力於勤儉儲蓄、既直接謀自身生活前途之安定、且間接鞏固國家經濟建設之障礙、本行爲提倡民衆儲蓄經濟起見、特創辦月獎定期存款一種、要綱列後、

（一）每戶金額一百元、每一戶數並無限制、

（二）期限定期二年、到期照付本息、

（三）利率年息三厘、

（四）總戶數爲三萬戶、分爲三組、每組一萬戶、

（五）獎金每組每一萬戶、應得獎金如左、第一年度特獎一萬元至最少五元、合計三、〇五四戶、第二年度特獎八千元至最少五元、合計一、九六三戶、總計三、〇一七戶、

（六）開獎日期、第一年度民國三十一年八月二十日、第二年度民國三十二年八月二十日、

（七）支付獎金日期、第一年度民國三十一年九月一日以後、第二年度民國三十二年九月一日以後、本定期存款每一萬戶中、五千戶有中獎機會、中獎率之高、爲從來所未有、另備說明書及詳章、函索即寄、河北省銀行、冀東銀行、河南省銀行、山西省實業銀行均可承辦云

增產村視察記（續）

治運解說

爲了華北民衆生產的自給自足、所以在第四次治安強化運動裏的目標、特別注重着勤儉增產、這種增產不特是東亞解放的基礎、而且是使華北民衆的生活安定、驅除匪共的優良方策。自從三月三十日施行此項計劃以來、各省市的利民機關爲澈底實行增產計劃、於春耕期間中、對於增產技術方面、如山東省建設廳的鑿井計劃、開闢水田計劃、以及綠化運動的植樹、皆及分別施行、其他對於改良種子、施行種子消毒、施肥、改良土壤、都有相當的成績、尤其是農民的本身、關於這種有利的工作物、更是樂於接受的、而以前曾經被匪共蹂躪的鄉村、在餘乏食糧的環境下、更覺得有切膚的關係、所以他們爲了未來的幸福未來的安居樂業、在第四次治安強化運動下、勤儉增產的氣氛中、已經充分發揮了努力增產的正途、如火如荼的推行官方所指示的增產工作、期待着將來的美滿生活。

爲切實明瞭增產的實況、與當地民衆擁護的情形、茲將山東膠州一帶的增產村中、視察所得再介紹一些。膠州區的位置、是扼守在膠濟鐵路的尖端、西北部區近平原地帶與高密縣諸城縣接壤、東南部是海濱地帶、土壤的優良、氣候的適宜、遠非他縣所可比擬、所以耕作物也非常繁盛、出產是以春麥、米、黍、甘薯爲大宗、除了當地人民自食外、尚有大部的小麥運到天津麵廠、該地除了耕作物以外、尚有木柴、果類、大部由青島輸出、自從第四次治安強化運動實施增產計劃以來、該地特將膠州區劃分十二鄉、定河鄉、定台鎮、王台鎮、石末鄉、永順鄉、鎮華鄉、營海鄉、計斤鄉、三福鄉、樂海鄉、沽河鄉、店口鄉、以上各鄉由膠州區配給種子、由各村之派駐農村指導員、指導當地民衆下種子工作、施肥工作、其次的增產植樹工作亦當爲治運增產之實況、即由膠州區農村試驗場、培植大量的樹苗、然後再運到各村鎮、交農村指導員去普遍栽植、大凡到過各村鎮的人們、在路邊都可以看到桐樹的弱枝、茲生出嫩綠的幼芽來、到每年的秋季用桐仔作桐油、是一個最大的出產、而且只有膠州一帶是桐樹的普遍地、在增產的今日、實在是使人們感到最滿意的一件事情了。其次也是增產村中的對於農民增產獎勵辦法、這是由農村指導員按地區的產物來定、例如今年小麥在王台鎮、永順鄉、鎮華鄉、營海鄉、定爲六成五、地瓜定爲七成五、如以數字表現、定地瓜爲七百五十萬斤、預定小麥定爲六百五十萬斤、每年以達到此項目的地帶之鄉民加以獎勵、由膠州區予以獎狀或獎品辦法、使各鄉民衆努力從事、以達增產之目的。現在該處由今春起、一律配給青島農林試驗場所育成之「青島一號種」、此外尚有高密縣之農林場所育成之種、均由膠州區交與各村之農林指導員、向一般農家配佈、由於種子之改良、已於鎮華鄉、育成一百二十畝優良小麥種子、至本年六月收割後、此項種子、不特可以配給山東一帶、並擬廣佈此次種子於華北、以收增產之最大效果。再小麥之害蟲、不特可以妨礙小麥之生產、且有減低生產之機能、所以種子方面、除了消毒以外、膠州區並無償的配給殺虫劑、因此農民既可免除病害、並得以增收穫量、但在害苗方面、亦有種種之改善、例如向來農民利用蝗蟲育苗、不見太陽、其苗由暖苗移出後、極易變弱、故膠州區亦加以改良、於室外設置溫床、育成優良強壯之種苗、現已造三百二十畝之溫床、皆育薯苗、目下已經由指導員分佈各農家栽植、均已發出春苗、預料至六月底甘薯收當倍於往年、而能不負增產之期望。此外該地區是以綜合集中實施爲方針、並於各地選定農村模範農家、以爲增產運動之實踐者、計已選定三百三十家、今日之膠州區已邁向東亞解放中增產之實施者、寫予吾人以莫大興奮、對增產前途、甚覺無限樂觀。（完）

勤儉增產完成經濟建設

時論
外援斷絕
渝僞覆滅迫近

大東亞戰爭開始後、日軍奮其神勇威武、到處擊滅英美聯軍、未及半載、撤定南洋、遂成世界空前未有之光輝紀錄、緬甸作戰、奏功尤其迅偉、意義更爲重大、此次緬甸作戰關於政略戰略之意義有如下三點、「（一）對印度之英國軍予以大威脅（二）使緬甸加入大東亞共榮圈之傘下（三）完全斷絕援蔣路線使渝僞政權全陷孤立化、同時予以直接重壓」、有此三點、渝僞所夢寐之英美保鏢全然無用、英美雖欲其爲英美效命、以自毀東亞生機、已無絲毫力量也。

斷絕援蔣路線之緬甸作戰、雖已大獲成功、但回溯當時則觀其非容易、因由緬甸明進入緬甸並無正式道路、進軍且須隨時開闢路徑、兼以海灣大氣、惡疫流行、爲常人所畏、不易前進、日軍且以英美勢力絕對可靠、大東亞戰爭未起之先、美人勝獨能、猜其、威武精神、渡過薩爾溫河、西丹河、及其他大河流、於三月八日佔領仰光、五月一日攻下曼得勒、繼而到處擊潰敵軍、後、英美敗北曾枯朽之不若、途進入雲南省怒江東岸、攻陷龍陵、予渝僞政權以莫大威脅、同時一氣驅滅向印度敗走之英軍、使英將軍全無掙扎能力、渝僞抗戰態勢已陷於極端迷惑、不待攻擊將自陷於崩潰之途矣。

十餘年來渝僞對英美奴顏生存線、乃將其所謂新銳機械化部隊派赴緬甸、妄想以犧牲一己利權、便可保持若干元氣、利己利人、無慾於此、僞明知終有禍端、無術挽回、亦不肯自承其錯、只有奔赴蔓道而後已、且欲拉四萬萬民衆與之同殉、明明愚劣已極、且自矜我能抗戰、豈不大可哀哉、渝僞陷於今日絕境、乃其自取也。

、不但不能爲將保鏢、眼看、殷鑑昔甚過百倍、故有此輪太平洋上已無立足地、不得已竟挽渝僞協力防守緬甸、血路線存在、雖不足起死回生、保其長久、但至低限度亦等如垂危之時一劑强心、今連此亦斷絕、未有不立陷覆滅者、渝僞蠢才倘能瓜此至此、協力渝僞即保持自己最後一瞬間、放棄依賴英美生存線、而今戰爭數載、國土淪焦、生活陷於極端困迫、望助之

最靈妙的濕布劑
隨手治癒左列症
感冒・肺炎・牙疼・外傷・浮腫、啞嗓失音、嗓病全般皆有奇効、
◉醫藥界正在熱烈的讚賞採用
◉家庭問常備此品四季保太平
各大藥房皆有出售
大阪・上海　株式會社　藤澤友吉商店
奉天・天津　株式會社　滿洲藤澤友吉商店
D. 172
三十分鐘立見神効
得妙賴此

雲母粉
新製品各種豐富在庫
製造發售　青島館陶路三號　株式會社　富原公司　電話②二一七二九四　六五九〇 五五七八號

命相家　醒醉客　大相士
來齊魯一分鐘勿開口便知心腹能知你父母存亡兄弟幾位子女多寡妻妾賢愚姻緣順逆終身禍福富貴貧賤何時能在何時失敗成否何時陰陽宜退你心目中顯謀事來吉凶過去未來告訴你
現寓天津路悅來棧二十一號候教

青島新民報印務局
青島奉天路一一四號
電話③一〇〇九一番　一一一九番　四四一一一番
一營業科目
印刷
活版・新式紙盒
石版
寫真版・精美日曆
膠版・五採商標
凸版
代製銅凸凹版
製造

鮮美滋養調味
味之美
味之美工廠
青島寧縣路三號　電話(3)二一六七

精强氣壯
三共 SANKYO
能期待精力橫溢的
結男兒蘋－M
GENERMON-M
特性　本劑因含有男性生殖腺中之一切有効成分，故較單一之男性荷爾蒙製劑，其性質，其効果，乃有天淵之差，効驗迅速而準確，並能接連保持其強精効力。
用法　內服每天三－四片、食後服用
注射每天或兩天一次、每次一、〇公撮
三共株式會社
本社　東京市日本橋區室町
青島出張所　青島市奉天路二三五

治淋特效
萬人絕讚！
世界上認爲最大發見的淋藥成分，曾經引起了醫學界底革命，是在近幾年底事。根據這成分而製成的治-尿-塞，本號把它介紹到國內是在發見當時起始的。這期間，利用它那獨特的化學療法，治愈了無數患者，是我們不能否認的事實。
然而，到現在還有許多人，亂用不可靠的淋藥，因而叫苦連天着。本號爲了拯救這些不幸的患者，爲了肅淸這萬惡的淋病，又把治-尿-塞介紹到患者底面前，眞是值得我們來追憶而讚嘆的！
包裝　24片　（全國有名藥局均售）
治-尿-塞
G-U-UIDE
行洋韓柳　有限公司
天津市松島街三十七號
北京・奉天・大連・上海・漢口・濟南・開封
治淋特效

哈利巴
何以各界一致公認爲最有効之偉大補品？實有五大優點
1…科學提煉・故品質特優其他補品不及
2…裹以糖衣・香甜可口，絕無腥臭難服
3…一粒之量・功效等於普通魚肝油百倍
4…每日二粒・足保持身體內各部的營養
5…量少效大・誠大衆補品，人人均應服
包裝　壹百粒・五百粒
田邊公司
滿洲日本租界伏見街九號

日華軍警聯合一體 掃蕩嶗山區匪團
石門山欒志超匪完全覆滅

（酒井本報特派員發）呼應第四次治強運動而四月二十八日以來，以日軍山本部隊爲始，所有市警備隊、警察隊、縣團、警備隊、治安軍等日華軍警一體，與對青島周邊地區，展開肅清討伐殘匪戰，併行，永田討伐隊長所指揮之日軍部隊及縣警備隊，對嶗山周邊地區之鋤奸團匪、欒志超匪、及僞青島市政府保安隊等游擊匪團，爲將其覆滅，兼確保青島背後地之治安以及消滅敵匪本據起見，自本月〇〇日開始行動，當將盤據李村西北方夏莊東南之峻嶮石門山、僞山東保安大隊長欒志超匪百名，完全覆滅，一方爲檢舉多數之通匪者，繼於九日夜實施對台東鎮方面檢索，對於隱匿武器者、及潛入青島市內之匪徒，並舉動不檢者等，嚴行一網打盡。檢擧，於十二日晨，自于哥莊、北九水、及沙子口之三方面一齊開始行動，對於憑藉嶗山之天險，利用依因日方之好意，而再開放之廟宇或學校等，同時潛伏山中之洞穴中，而保持餘命之大鋤奸團匪，及僞青島保安隊員，並通匪份子，與以徹底的大打擊，因之對於確立青島周邊之治安愈益加強云。

沿海岸線繼續猛進 肅清殘匪根據地
嶗山一帶治安得以確保

（新井本報特派員發）於五月十二日自沙子口方面開始行動之永田討伐隊之主力部隊，沿海岸線而行肅清登瀛村一帶，即通過軍馬路被峻嶮將軍槽，繼續難行軍，對潛伏附近之敵匪嚴行掃蕩，是日正午到達大清宮，繼於該日四時，向鋤奸團隨子玉匪約三百人之本據青山勇猛推進，由北九水越過嶗山之峻嶮，對於元明餘洞、上清宮一帶，所殘存之餘匪，續行肅清、及進至青山之中央進擊隊金子隊，與向王哥莊南進之山本隊相策應對該地一帶，加以澈底肅清，將殘敵之本據予以減收莫大成果，因之嶗山區一帶之治安、完全獲得確保矣云。

大島部隊於金寶山附近 擊滅張步雲部匪
斃匪三十二俘虜三名

皇軍大島討伐隊於本月十四日、正值進軍中、偶發見張步雲部匪約六十名、自昌溝集（富密西南約二千二公里）正向北方逃走、該部隊發現後、當即猛烈追擊、交戰約一小時、於金寶山附近殲滅該匪、予以莫大之打擊、皇軍則毫無損害、所俘獲戰果如次：敵棄屍三一、俘虜三、步槍三一、步槍子彈六二二、刺刀五、手榴彈五一。

海西分局指派員警 巡視界內各島
對治運工作隨時指導

海西警察分局呂鶴智分局長、自第四次治安強化運動開始以來、即督率所屬、按照東亞解放、勦共自衛、勤儉增產三大目標努力推進、實施以來、收獲良好之成績、呂分局長、爲期海西各島之村民、明瞭此次治運之意義計、特指派員警不時赴各島視察、隨時指導、並組織討伐隊、赴各島巡邏云。

取締煙賭娼 員警隨時抽查 各旅館飯店內

值茲第四次治強運動實施期間、勤儉增産爲此次治運期中之主要目標、於此期間、本市各旅館飯店中之煙賭娼妓、實有肅清之必要、本市各警察分局爲注重治安取締煙賭起見、對於各旅社內之煙賭娼決予澈底之取締、除派員警不時抽查外、各旅店如有上項情事、決予嚴懲云。

擊潰殘匪 膠區警備五中隊

青島市警備總隊駐防膠州第五中隊、據報第三區杜家廟、孟家莊一帶、有冷光榮匪部約四十名、在該處騷擾、當由該隊保坂指導員、帶同官警、前往討伐、施以包圍攻擊、約卅分鐘、匪即紛紛潰散、是役計敵遺棄屍體三具、負傷者七名、幷鹵獲舊式手槍一支、手榴彈

病別數目 四月份市民死亡 警局統計完竣

市民病別死亡原因、關係市民健康之參攷、茲據市警察局統計、本年四月份內市民死亡病別數目、計先天不足者十六名、腦炎一名、子癇一名、縊死五名、肋膜炎八名、右側膿胸一名、懸梁卅一名、麻疹二名、肺炎七十一名、消化不良九名、心臟麻痺十八名、肺結核五十七名、喘息卅二名、衰老卅九名、胃潰瘍五名、氣管枝炎八名、僧帽瓣膜閉鎖不全三名、營養不良三十三名、脾臟大四名、腦溢血七名、酸化素中毒一名、壞血症二名、脊椎骨疽一名、產褥熱六名、貧血十三名、黃疸一名、挫傷一名、黴病一名、脊髓癆一名、破傷風一名、急性心囊炎一名、小兒麻痺一名、癲癇一名、肝硬變症一名、氣管枝擴張一名、心臟萎縮四名、肺萎縮四名、卵巢囊腫一名、每歸熱一名、亞米巴赤痢一名、子宮筋腫一名、半身不遂一名、膿毒症一名、胃癌五名、急性闌尾中毒四名、溺死四名、腹膜炎三名、癌腫一名、鼻炎一名、敗血症二名、胃腸炎七名、安眠耶一名、右腿下維骨折一名、腎臟炎十一名、海洛英癮九名、前額部切創一名、腦膜炎一名、精神病一名、心臟病一名、心臟肥大一名、結核性腦膜炎一名、流產大出血一名、第三度火傷一名、急性河豚中毒一名、盲腸炎一名、狹心症一名、腹水五名、膀胱炎一名、腸結核一名、糖尿病一名、天然痘一名、腦震盪四名、惡性心內膜炎二名、總計本月份內死亡成年男二百一十名、女一百五十六口、未成年男六十名（女五十七名、以肺炎肺結核爲最多云。

觀象山公園 晨曦風光爲有閑人享受
（本報特寫）

在青島這溫暖的初夏天氣，也要一天比一天的暖和起來了，一般人們都說，青島的氣候是如何的舒服，永遠是那麼的溫暖，那麼的不寒不暑，在現在這個季節的時候，不管是青島的以南、或是青島的以北，各地方的大氣，都已經開始「熱」起來了，只有青島，還是那麼的令人舒適，沒有到那樣「熱」的時候，當然這種海洋氣候的地方，是令人羨慕的啊！

這種海洋氣候的地方，最是長壽的時間，就是一天的早晨了，俗語所說的：「一日之計在於晨」，當然，每一個人都知道一日的早晨是最美好的時候了，更何況在海洋氣候的青島的良晨了呢。

很多的人是注意着了身體的健康，要按着保持健康的規律實行他的日常生活，第一要緊的是早睡早起，再就是有定時間吃東西，只要是這麼簡單的來履行他的日常生活，這個人一定就會很康健的，能早起後，再經常到空氣好的地方去散步，那真可以說是比吃任何的滋養品還要來得有效，可以保持着小半輩子不會害病了。

在熹光微明的時候，不過是六點鐘左右的當兒，勞力的人們都很早的起來，在曉晨中開始了他們奔波的生活，在一天父是一天的時光下，興致勃勃着，這就是所謂的人們的人生啊！

觀象山公園，在市內是比較地址最適中的一個公園，在每天的一清早，從這山上可以看到了種種不同的人生，只是這個公園真可以說是一個極樂世界的地方了，一清早，黎光微明的時候，一般人們都還沒有起身呢，然而另一般的人們，却要利用這清晨的美景，尋找他們人生的樂趣，這只有在觀象山可以看到的，如果有觀興的話，可以起一個早，去到觀象山參觀一下，就可以知道人與人是有着不同的樂趣，不同的嗜好，和那不同的人生觀。

最容易看到的，就是一些登山喊嗓子的人們，「觀象山」這地方，誰都知道，也就是測候山，在觀海山的北邊，伏龍山的西邊，信號山的西北方，在山上有觀象台所以稱爲觀象山，還有打球場一處，自來水池一處，望火樓一處，但是這些地方都被人們給忽略了，一些在清早登山的人們，却很少是遊山玩水性質的，而多半是有作用的登山的，尤其是一些喊嗓子的人們，和練拳的人們，他們登山的目的，完全是爲了練習他們的工夫。那些喊嗓子的人們每天很早的時候，就都跑到山頂上去，拉開了他們的喉嚨在山頂上拚命的喊，有喊老生的，有喊青衣的，凡是戲台上的生末淨旦的各種嗓音，遠遠的都可以聽得到，幸而這座觀象山是非常廣大的場所，四周圍也都沒有住戶人家，所以說由山上無論是發出多大的響音，也不會有任何人來干涉的，在一個廣大的廣場中，或是一個山頂兒，或是一個低窪的地方，或是一座嶺峰的腰裏各地方，都有人站在那裡練習喊嗓子，每一個人佔着每一個位置，即使是大家相識，而在這時候，大家都是各自用各自的工夫，大家分開了，一個一個的如同自己搗鬼似的對着牆拚命的高喊，誰也不和誰說話，誰也不去干涉誰的高興只可以互相的聽到各種不同的怪聲音，有的是驚聲聲好如同黃鶯在枝頭上高啼，有的是紫燕呢喃，如同紫燕的低鳴，有的好像是對長空訴，有的如同哭泣，更有的如同泣着飯絲似的調子，還有的如同哭聲，聽起來各種不同的曲子，隨便你去選擇着欣賞罷，看着這些喊嗓子的人們，也很可以想到青島這地方的國劇，是已經走到相當發展的途徑了！

觀象山除了可注意的喊嗓子的人以外，還有那可注意的，就是練習拳術的人們，經過多少年的工夫，學得了一身拳術，每天總要不間斷的練習，這種練習是需要廣場的地方如果家中沒有廣場，那麼距觀象山地方近的人們，總是要跑到觀象山這樣大的廣場中來練習一番的，擺上一個架式，慢慢的一拳一拳的來回練着，旁觀者看着他們的運動，確實是一種有工夫的運動，雖然同是在一清早練習工夫，但正是和喊嗓子是相反的，喊嗓子是活動的練拳術是安靜的，運氣似的在那活動着他們的四肢，這裡沉得着氣，而有涵養的人們才能每天以這種運動，看作是修課一樣的。

除此以外，還有散步的遊人們，登山遙望，大有可以看到整個的青島的景象，還有一些各種人物有各種目的而登山的，總之，清晨的觀象山，却是與其他的山有所不同的滋味兒。

情行外內
（五月十五日）

本市市況

○生米期貨前場	
六月開	62.40
最高	63.30
最低	62.20
收盤	62.95
成	244件
○土產現貨	
簍生油	122.00
成	170簍
生米	62.00
成	950包
簍豆油	102.00
牛油	125.00
○雜糧市	
膠州小米	29.50
元豆	30.00
小麥	42.00
火車高粮	21.50
苞米	22.30
元豆	29.00
莞豆	27.00
小麥	41.00
小米	27.50
芝麻	61.00
濟南吉豆	33.50
濟寧吉豆	30.00
高密小麥	43.00
青口元豆	30.20
芝麻	62.00
豆餅	18.00
本街豆餅	18.00
生餅	19.20

外埠市況

○東京短期 前場開盤	
新東	132.40
新船	86.80
滿鐵	71.40
三菱重工	108.50
日魯	78.10
滿業	59.80
○大阪短期 前場開盤	
大新	71.90
新鐘	97.70
日鐘	59.10
塞素	無市
新帝人	90.20
商船	93.70

金票及法幣市場	
13元16—15賣	
14元16—1買	
○金塊市場	21000元
○美金市收價	32.50
○天津麵粉市場	
汽船粉	24.75
三菱粉	24.30
綠三角粉	22.75
○濟南雜粮市場	
大麥	無市
小麥	29.00
小米	27.50
高粮	24.30
玉米	22.80
生米	49.00
胡麻	63.00
黃豆	30.50
青豆	無市
黑豆	35.00
綠豆	26.50
生油	99.00
上海綢紗布現貨 綿紗	
20藍鳳	8150.00
32仙桃	11000.00
42藍鳳	15000.00
綿布	
四君子四綫	9600
五綫	10000
龍頭細布	255.00

天津雜粮市前場 生油	
五月開	100.60
最高	100.90
最低	100.50
收盤	100.90
六月開	102.40
最高	102.60
最低	102.30
收盤	102.60
小米	
五月開	48.20
最高	48.60
最低	48.18
收盤	48.55
六月開	49.23
最高	49.55
最低	49.18
收盤	49.48
高粱	
五月開	19.56
最高	19.64
最低	19.56
收盤	19.64
六月開	20.08
最高	20.18
最低	20.08
收盤	20.16
黃豆	
五月開	28.90
最高	29.38
最低	28.82
收盤	29.30
六月開	28.95
最高	29.40
最低	28.94
收盤	29.39
黑豆	
五月開	23.10
最高	23.28
最低	22.10
收盤	22.27
六月開	23.35
最高	23.75
最低	23.35
收盤	23.52
玉米	
五月開	22.70
收盤	22.86
六月開	22.85
最高	23.00
最低	22.85
收盤	22.99

○唐山雜粮市場 後場開盤 高粱	
五月開	29.00
收盤	28.90
六月開	29.58
收盤	29.48
合豆	
五月開	35.96
收盤	35.78
六月開	35.98
收盤	35.80
豆餅	
五月開	96.00
收盤	94.50
六月開	90.60
收盤	90.60
豆油	
五月開	102.40
收盤	103.00

華北防共委員會 各地將設立分會
確立防共中心思想

（北京電訊）華北防共委員會、自成立以來、本年工作愈益邁入實際工作、際茲四次治強運動期間、該會更聯合各防共團體、舉行防共講演大會、收效至大、頃悉該會對於防共中心思想之確立、業已具體擬定、各地分會之組織、亦已規定、天津分會最近即可成立、山東之濟南及青島、河北之保定及山西之太原等分會、亦將次第成立云。

將開始訓練 膠即李村青年

新民會青島特別市總會、爲完成青島特別地區內清鄉工作之任務、並圖會務工作之進展、養成清鄉工作推進力之指導者、特由膠州即墨李村三區、挑選現在從事於農業之鄉區青年、具有中等學校程度以上之學歷、身體強健、人格固實、思想堅固、將來能從事清鄉工作者青年三十名、開始訓練、昨（十五）日各區保送之受訓人員、舉行考試完畢、即開始訓練云。

森主席參事 視察完畢 搭車返京報告

新民會中央總會、爲視察各地第四次治安強化運動推進狀況、日前特派森主席參事出發視察、森主席參事來青後、在青已視察完畢、昨（十五）日由青赴膠州區視察、當晚即搭列車西上、返京報告云。

（上）對民衆宣撫促其從速覺悟之永田部隊長（下）搜索匪情之永田部隊長

以皇國爲中心之 世界情勢概觀（續）
內田部隊長講演詞

（丙）熟練工之不足　增強生產所必須之要素在於熟練工、然現感不足、且其最緊要者、特以航空工業、及造船工業爲最、如斯、以此兩種工業、實爲最大之力點、可資左證、茲舉二三例證、以說明之、當於一九四〇年十月機體、從事製造發動機、及推進器、熟練工爲二十萬三千六百人、按彼之企圖、爲實行擴張空軍案、於一九四一年八月、需要四十五萬六千之熟練工、又於一九四〇年十一月、對於造船熟練工人、推定爲十二萬六千九百人、至現在爲實施建造計劃、因缺乏三倍半以上之熟練工、乃大事活動、以謀補充、同時對於所謂熟練工、爲急於實現製造、致引起勞動之不滿、如斯、關於供應補充上、不能圓滑進行、則不難想像、就此點觀之、對於空軍擴張計劃、製造船計劃等、其力量顯感不足、其弱點、已暴露無餘矣。

（三）英國戰力之脆弱性　就英國戰爭力遂行上觀察之、按英國從前之國力、於其本土、以高度資本主義之生產設備爲中心、對原料國之殖民地、依強有力之海軍力、而行結合、作爲基礎、其重大關鍵即爲制海權、但至現在、所有殖民地、多遭破壞之悲運、更因遠距海洋而分散之殖民地、對英國本土、所有之需給關係、尤其食糧一項、關係輸送問題、足制英國之死命、所以成爲極重大之問題。

英國於以前之大戰、即陷入缺乏食糧之危機、因鑑及此項經驗、爲補充海外依存之缺乏、特作種種對策、自大戰以後、因受經濟恐慌之影響、甚於救濟農民、必須使食糧自給率向上、因此次之世界戰爭、曾努力從事、最後對海外依存力、達於極高之程度、對於消費、今舉出國內之自給率如下：穀類爲百分之二三、馬鈴薯爲百分之九四、肉類爲百分之五〇、砂糖爲百分之二八、魚類爲百分之八八、脂肪爲百分之一一、乾黃油爲百分之三一、雞卵爲百分之六五、而於此次之世界大戰、若與前次大戰時相比、對北歐方面之供給、已不可能、又於大東亞之供給、因與日本作戰、其大部分已告切斷、今也、英本土內、因食糧發生恐慌、已釀成社會重大之不安。

又英國於戰時之經濟、與食糧同樣成爲重大問題者、即船舶問題。

英國當此次大戰之際、依前次大戰之經驗、以整備航空機、及機械化部隊爲第二要義、以確保輸送船舶爲第一義、目下即根據此點、努力將事、然因德國之攻擊、其所受之損失、極爲重大、延至現在、對於輸送所使用者、最多亦不過千五百萬噸、且其所有船舶、除爲海軍所佔用者外、決無餘裕、可以推定、加以精強無比之帝國海空軍、巡迴敵前、若與前大戰時相比、有顯不利之條件、以是之故、關其困窮之狀況、此際不難察知、茲將經過情形誌下：

（甲）當前次大戰、因近接歐洲大陸、易求得物資、此次則由遠方輸送、實不可能、
（乙）於前次大戰、曾獲得日、法、德、意船舶之協力、此次均行相反、
（丙）空襲爲內關係、造船力日益低下、
（丁）因國內生產設施之受破壞、致物資之輸入更形絕望、
（戊）於前次大戰、美國之陸軍、曾仰賴英國之裝備、而此次關於本國之裝備、又端賴美國之輸入、
（己）英海軍之喪失量、較諸前次大戰、極爲重大、

由以上之惡劣條件觀之、前次大戰時、其輸送力之最低限度、約爲八百萬噸、而於此次之大戰、至少亦須一千二、三百萬噸、英國之命脈、所殘存者、僅一一、二三百萬噸、就此成因、其輸送力之減少、與前次大戰之資績相比、計算約爲八百萬噸、又關其新造補充及損失、並不能與德意匹敵、今者因日本海空軍猛烈之衝擊、其情勢愈趨不利、英國之政治外交動向、及英印問題、英國從來係資本主義之國家、因之採取功利主義、及現實主義之政治外交政策、倘與共產主義之蘇聯、適成相反、此爲周知之事實、所以自德蘇開戰後、極表苦悶、繼因由蘇聯之手所把持之情勢、日見其非、最近左翼親蘇派、因克律普斯、欲實現國際聯合書、集衆議院議長之思想、殊與政策、有所矛盾、同時亦屬國內結束之見地、故惹人注目、又克律普斯、爲解決印度問題、曾於過去三月二十二日到達印度、積極活躍、作種種之劃策、然終遭失敗、遂即狼狽歸國、夜郎自大之老英帝國、國勢之衰退、當有不勝今昔之感矣。

華交社員會舉辦 第二次國防獻金
徵收辦法業經規定

華北交通公司社員會、近以大東亞戰爭開始後、前方友軍連戰皆捷、預於殲滅英美之期已屆不遠、目下該會爲協力友邦皇軍、充實後方國防起見、頃經該會中央總會議決、決定舉辦第二次國防獻金獻機委員會、並已將徵收獻金辦法、通飭各地支會查照、本市交通公司社員會已奉令辦理、將其通知及徵收獻金辦法誌錄於下：「第二次國防機獻納醵金之徵收通知」揭題之件爲充國防機製造資金、第二次份醵出獻納於陸海一節、業於五月四日第一次中央協議會決定矣、因而各地方會、支會、分會、或出納處所、即就日、華、滿人會員於本國賞與金、中國人準會員、「包含工役」於最近各種給與金開支之時、分別按左列款額徵收、再由各地方會彙齊後、送交本部事務局、「社員貯金戶頭本社二四九二號土屋春雄」可也、（一）會員薪俸在三百元以上者、醵出額數、日人五十元、華人二十五元、二百元以上者、日人二十五元、華人十二元五角、一百五十元以上者、日人十六元、華人八元、一百元以上者、日人十元零五角、華人五元二角五分、七十元以上者、日人七元、華人三元五角、七十元未滿者、日人四元五角、華人二[illegible]元角分。

十七期公益獎券 在京開獎 頭獎分落京津

（北京中華社十五日電）第十七期公益獎券、於十五日上午十一時、在太廟開獎、頭獎三個、分落京津兩地、茲將號碼錄左：〇五四九九四（落北京）〇一七九四六（落北京）一五三〇九九七（落天津）

少女常秀英 有放鷹嫌 又有人認爲係逃媳

本市嘉祥路第七平民住所附一六〇戶平度人馬天恩、二十一歲、於本年舊曆二月間、經媒人周楊氏宋來順之介紹、與諸城女子常秀美（十八歲）者結婚、小夫婦新婚燕爾、水膠似漆、不料僅及四月、新娘子突然失蹤、常秀美被人誘出後、見事不佳、現已自動潛回與丈夫團聚、詳情曾誌本報、媒人周楊氏宋來順等負有誘拐嫌疑、業經該管分局送往地方法院成訟、不料昨日有南仲家窪村二七四號住戶玄文法（四十一歲、諸城人）者至馬天恩家聲稱、常秀美乃伊之夭兒媳、結婚後即背夫潛逃、而常秀美對於翁公玄文法堅不相認、雙方發生衝突、常秀美負有放鷹嫌疑、被控於該管警所、三次再入衙門中云。

迎送客汽車 滙泉東海飯店 規定時間地點

本市滙泉東海飯店、爲便利顧客起見、新添置顧客迎送汽車、定時往返、以便顧客之乘坐、茲將各站開車時間列後：一、第一公園前—飯店間、每日午晚飯時間前後、二、競馬場前—飯店間、每逢競馬之日爲限、三、青島站—飯店間、旅客列車發着時、四、晚間向山東路方面回歸之客、飯店二十一時發車、送往國際劇場前云。

魯模範村指導員 將來青視察 市署准函令各機關知照

青島市公署頃准山東省公署函、以該省訓練模範村指導員、爲實地考察、以資借鏡起見、飭由模範地區工作指導委員會視察員宋昭愼、趙家璧、滕尚囑託三員、率領全班學員、擬於五月十九日來青島李村地區視察保甲產業、指導新民會工作等項、於五月二十三日完畢、函請查照、俟該員到達時、賜予協助、市署准函後、已訓令有關機關知照云。

金興隆風船 搵醃屍體 查出送分局訊辦

本市金興隆風船進口時、經小港分駐所查船警士、查出船艙內有屍體一具、用鹽醃藏等情、當即轉報市警察局、及地方法院前往檢驗、驗得該死者爲劉福臨、年五十八歲、青口人、因在船上染病身死、故由其同夥、先將其用鹽醃藏、以防腐壞、擬於抵岸後、再爲葬埋等語、刻已將同夥人帶赴分局訊辦云。

捕獲野犬 收良好成績

青島市警察局、爲防止狂犬發生、危害行人起見、除於飼犬舉行注射外、幷於五月十一日起、實施搜捕野犬、開始以來、經各分局一同之努力、於三日間、已捕獲野犬達八十餘頭、收到良好成績云。

全市清潔檢查 各局檢查數目統計

本年全市清潔大檢查、業於四月二十日、由警察、衛生兩局聯合開始實施、至本月三日、已全部檢查完竣、初查者共達九萬七千九百九十戶、覆查三百五十八戶、處罰者六十六戶、茲將各區檢查詳細數目、誌錄於後：一、市南分局、初查二一八六九戶、覆查一二九戶、處罰二六戶、二、市北分局、初查一五六三五戶、覆查一一二戶、處罰二七戶、海西分局、初查一五六三戶、覆查一九戶、處罰〇五五戶、台東分局、初查三五五戶、覆查七三戶、處罰五戶、四滄分局、初查八二二戶、覆查八戶、處罰無、夏莊分局、初查六七三五戶、覆查無、處罰無、李村分局、初查三八八〇戶、覆查一七戶、處罰無、嶗東分局、初查五〇二八戶、覆查無、處罰無、以上計初查九七九九〇戶、覆查三五八戶、處罰六六戶云。

現生油市 有返堅勢 生米銷下暢盛

本市十五日之現生油市、除小油批進辦外、東和公司又行伸辦、貨主見勢爭抗、因乃亂升一元、又有返堅情勢、現生米交易、銷下平暢、過磅安千餘包、價六十一元、及六十二元、期生米市、以現銷暢盛、各副進顧勇、人情乃探步高作、節節升起、於堅穩之途、

又兼取引所已定於十八日起重開六月份及七月份之期市生油、押金減爲四千元、人情受其衝動、爲之一振、故現期價時似不至平定狀態、故各劃均勇往直前、後場人情愈堅、中流再事拔升、惟晒人氣稍具沉靜之態、乃稍見挫落、於半途中收市云。

又訊、本市十五日之現棉紗布市、因市場各貨再事起翹、紗布亦具強化之態、較周西略見起色、但實主不多、故成交依然寥寥云。

地瓜來源滯 市價日增

本市日來、地瓜行市、特因夏日將至、產區餘存無多、以致來源滯遲、價途直達零賣、計每百斤（老秤）爲二十三四元、較初春之十六七元、所漲誠云洶湧、因此市上之烤地瓜者、途亦紛紛提價、每一斤（市秤）漲至四角餘、但銷下終不如日前之旺暢矣。

模範保甲村 蘇淮區籌設 蘇淮公署整頓稅收

徐州特訊、蘇淮行政全區籌設模範保甲村、頃已實施、計東海設立七處已經成立。又蘇淮公署、爲整頓稅收、確立治安、特將出口稅改爲地方土產稅、進口稅改爲營業附加捐云。

櫻桃上市 市價較去年貴

東風送暖、群芳門艷、曾幾何時、而已三春將盡、夏日欲長矣、其每歲中鮮菓類成熟最早之櫻桃、本埠近日、已縝見登市、按發價格、每十斤（老秤）（爲九元譜、小販零售每一斤（市秤）在一元一二角、較去年初熟時、幾乎高漲一倍、近地產區、首推嶗山、但僅粒還不及濟南所產者大且甘也、蓋濟南熟期、較早一週云（圖係街頭所見之櫻桃攤）。

短篇小說 太平之花
第二十五章 一寸光陰一寸金

黃老太爺對全家訓示完了之後、他又對於孫子黃國強、孫女黃國淑、另外招集、舉行一次特別的訓示。

「你們的父親、他是出去、視察第四次治強運動的實施狀況去了、你們在這時候、學校、雖然是還沒有決定、不一定給你們轉到甚麼學校去、但你們自己、在這時候、也不應當浪費光陰、以有用的時間、作無謂的遊戲品、我希望你們在此青黃不接時代、不要以嬉戲爲要務、還是按照在學校時候的勞力、從事自修、莫要小覷了古人「一寸光陰「一寸金」的格言、而弄成「一日曝之、十日寒之」的現象、你們都不是小孩子了、這一番意義、當然曉得、並且也很知道自愛、不用我來多說、我這不過是提你們一個醒、因爲青年、有的時候、高興起來、理智戰不勝情感、往往爲出所不當爲之事、與其事後、追悔、何如事前、有人提一提醒、不要去做呢、你們不要以爲我是老頭子、說話囉嗦、發生憎厭的心理、那就好了。」

「是、祖父、你說的、全是至理名言、我們非但不敢憎厭、不能增厭、我們並且可以書紳、或者專爲座右銘、以誌永不敢忘。」

「你們有這種精神、我自然更是欣喜了、這一回、你們的父親、出外視察各地治強運動實施的狀況、他因爲臨行匆匆、沒有更多的時間、所以他對於你們、僅僅說了昨晚、那幾句話、其實、他要說的、並不祇昨晚那些話、但是他們意思、我都知道、你們可以聽我轉述一遍罷。」

頭痛聖藥

註冊商標 新腦 醫學博士 森田資孝先生發許

立止頭痛！靈効如神！

月經痛

惡魔樣的月經痛、只有調經健身良藥婀閼好萌可以根本打倒他。

本劑有片劑・粉劑・注射液 各大藥房均有經售

總發行 武田大藥廠

婀閼好萌

地毯棹布 展覽即賣會 請諸君勿失良機

本店新到西藏波斯絨毯地毯梯毯等等齊全又山東出產網扣花邊棹布椅墊式樣備全在這宣傳起見價格又減請速駕臨是幸

本月十四日起二十日止

百貨店 銀丁

拔齒、治療、專門

戶井齒科醫院

肥城路三號（德縣路口） 電話（2）七二九〇號

鐵騎銀瓶傳

王度廬著・鏡海畫　⑲

第三回　散資財俠少走風塵　遭誣陷村姑投古剎

翹出他一隻眼睛來、叫他再偷瞧？」男子的鋼刀高舉、眞像要割毛三的耳朵、要翹毛三的眼睛、毛三卻縮着脖子喊叫說「哎喲！大相公快來救我吧！」韓鐵芳心雖急憤、但並不驚慌、也不忙着走過去、從容地邁着步、彷彿要過去看看熱鬧似的、及至那男子揪住了毛三的耳朵、毛三拚命大喊、男子眞兇、眼看就要動手割了、韓鐵芳卻驀然向前一竄、出手急如風、以左手托出了那男子的右腕、男子也早有防備、閃身反手去托、揪住了韓鐵芳的左臂、把右手的刀舞開、反向韓鐵芳砍來、韓鐵芳也疾避左臂、以吸縮之勢、收回身來、然後又蓄勁以待、那男子見韓鐵芳向後閃避、以爲是懼他了、他就又發了一聲獰笑、轉身進逼、一面刀如閃電、向韓鐵芳劈來、韓鐵芳卻趁他一勇直前之時、突然轉變了拳勢、斜身過近、乘虛一拳打來、這種打法就是「內家」所謂之「逼」、更有歌訣曰：

逼字迎門把手揚、任他豪傑也慌忙；整瀟熟練千般勢、下手宜先我占強。

乒的一聲、男子的胸頭吃了很沈重的一拳頭、身子向後倒去、韓鐵芳乘勢又一腳、踢落了他手中的鋼刀、噹郎一聲、刀飛出了很遠、咕咚又一聲、男子的身子也臥在地下、旁邊瘦老鴉卻大喊一聲：「看左！」原來那個婦人也會武藝、他自屋中取了一柄寶劍、疾奔過來、想自左方來襲取韓鐵芳、但即使沒有瘦老鴉的那一聲喊、韓鐵芳也已然知道了、他的腳步極快、身軀如飛、早已躲開了婦人的劍、以拳勢擋婦人的臂、擒、捺、拔、攔、竟使婦人的劍法不得展開、手中徒握利刃、卻不得近他的身、這時、瘦老鴉也跑到屋中取了他徒弟的那口劍、舞劍飛躍過來、遮護住他的徒弟、與婦人對劍兩三合、他又將劍交給了韓鐵芳、他又跳到一旁去觀戰、他是爲要品評品評他徒弟的武藝、因爲見那婦人的劍法很熟、他要看他的徒弟是否敵得過？當時劍光兩劍往來、疾如閃電、婦人的劍法極狠、似久歷江湖、當經殺鬥的樣子、韓鐵芳的劍法雖無新奇著數、可是他的長處是快而緊、準確而又嚴密、一絲也不亂、一步也不肯放鬆、瘦老鴉不禁暗暗的喜歡、心想：有了這樣的徒弟、很可以東西南北、行走無礙了。此時那男子已經爬了起來、他直喊着說：「還打什麼？月香快閃開」他過去揀刀、要上前勸架、可是韓鐵芳早已一劍拍實劍迸開了、韓鐵芳也不再逼就收住了劍勢。瘦老鴉用眼瞪着那男人、就見那人一句話也不說、過去拉了那婦人一下、他們就一同走了。婦人還回頭望了韓鐵芳一眼、尖銳的聲音說：「朋友！你把姓名留下吧！咱們後會有期！」韓鐵芳本來跟個婦人對了十餘合劍、雖說結果是勝了、也頗覺得無謂、婦人這麼一問他、他倒答不出話來了。毛三這時可又挺直了腰板、抬起了脖子、他像一條叭兒狗似的往前揍着追、發橫地說：「小子！你們有本事再來跟我們大相公鬥鬥呀？我們大相公是洛陽府望山莊、家大業大的韓大……」瘦老鴉過來揪住他的耳朵往屋裡去拉。毛三卻還跳着腳兒大罵、說：「小輩！我也知道你們是怎麼回事！那婦人是個江湖女子、下三濫！你們還敢打嗎？你們他媽的也怕丟耳朵呀？洩氣！丟人！……」韓鐵芳訶斥了他一聲、他才進到屋裡。此時那被韓鐵芳打敗了的男女二人、竟是十分的忍氣吞聲、回到過道兒他們那屋裡、就把燈吹滅了、再也不出來了。後院裡剛才的一場惡戰、已把屋裡的客人都驚醒、尤其是大屋子裡的那一群人、一齊大聲的嚷嚷、大笑、並都打聽是怎麼一回事、爲什麼打起來的？其實韓鐵芳也說不出來爭鬥的原因、他躲避着衆人的視線、就提劍進了屋。店掌櫃又在院中大聲喊說：「請諸位都回屋睡覺去吧！人家已然打完了！又沒有當場出彩、也沒有看頭、諸位歇着去吧！天不早啦！」那打更的又「噹噹噹」敲了三下鑼聲、毛三摸着耳朵、瞪着大眼睛笑說：「這麼一會兒就三更啦？眞是胡打！到天亮能夠打幾更呀？」

今日節目

第四次治安強化運動特輯節目▲八、〇〇新民體操▲八、二〇初等日語講座、（第一五七講）四宮春行▲八、四〇華北之時局、唱片凱旋進行曲、打棍出箱▲九、〇〇新聞▲九、二〇商情行市▲九、三五新民時間、新民會北京市總會外二區辦事處主任陳貽、新民會北京市總會外二區的治強工作方針（二）（以上北京）▲一一、五〇唱片（青島）新民婦女歌、探母回令、金殿裝瘋▲一二、〇〇報時衛生常識（北京）▲一二、一〇職業介紹（青島）▲一二、一五娛樂節目（北京）（一）奉天調、昭君出塞、翟少平、（二）快書、鳳鳴關、德峻峰（三）單弦、沈香床、沈雲程▲一三、一五歌曲唱片（青島）特別快車▲一三、二〇唱片、上天台、天女散花▲一三、三〇評書、水滸傳（第九〇回）蔣評芳▲一四、三〇新聞▲一四、五〇娛樂節目（一）相聲、怯治病、廣湯（二）南城調、黃老打犬、張新全▲一六、〇〇臨時新聞▲一八、〇〇臨時新聞、兒童新聞、兒童時間、象鼻子中坑小學校演播（以上北京）▲一八、二七預報本晚節目（青島）▲一八、三〇中等日語講座（第一五七講）益田信夫▲一九、〇〇青年座談會▲一九、二〇行政工作報告▲一九、二七各地行政工作▲一九、三〇時局展望、林文龍▲一九、五〇梅花大鼓、老媽上京、齊俊卿▲二〇、二〇新聞▲二〇、四〇崑曲、北京國劇學會崑曲研究會會員演、荊釵記（男祭）宛沙記（回營打圍）（以上北京）▲二一、三〇地方新聞、預報節目（青島）▲二一、四〇京音大鼓、擋雲截江、白鳳鳴▲二二、〇〇報時及新聞▲二二、二〇京劇、中和明戲院中繼、紅鬃烈馬、張君秋（王寶川）貫盛習（薛平貴）李金鴻（代戰公主）李多奎（王夫人）（以上北京）

海州組合出帆

海州行　得春　迎春　承春
霽水口行　元泰　瑞祥
石臼所行　永祥　華新　大有
吉祥　新順
石島行　義通　義順　太平
恒新　海川

株式會社中村組　隱岐輪船洋行　協信海運株式會社　海州汽船同業組合　電話2四四五九號　2三三七三號

遺失居住證声明欄

第六二〇五六號　居住證遺失　膠縣第四區盛福村王道禮
第〇四〇二六八號居住證遺失　觀象一路九號方宇澄
第一九三四三九號居住證遺失　東太平村一九一號宋述明
第一〇二一九五號居住證遺失　北京路五一號朱盡林
第〇四三一八九號居住證遺失　萊陽路十二號楊培泰
第〇〇一〇九四號居住證遺失　山東路二〇二號沈文炎
第〇九四〇一一號居住證遺失　寧陽路二六號劉繼義
第一六七六六六號居住證遺失　四方西南巷二六號郭代和
第一七三四〇六號居住證遺失　冠縣路七二號王峻峰
第一七八四七四號居住證遺失　太平鎮新豐繡染廠王豐厚
第二八〇〇三六號居住證遺失　北仲家窪一〇九號八戶鄭傳文
第三三六九六號居住證遺失　西仲家窪一五〇號李范氏
第一九四五八號居住證遺失　北仲家窪一〇三號王能田
第一八九一二號居住證遺失　平陰路一八號周慶華
第一二四二七號居住證遺失　平陰路一九號高順亭
第〇四七五九三號居住證遺失　浙江路一一號沈島懿
第二七三八三六號居住證遺失　雲門一路一八號倪乘元

第二四九二二七號居住證遺失　浮山所一七一號鳳寶臣
第一八八三五一號居住證遺失　大濠山村三一〇號沙連燈
第一二〇二五號　居住證遺失　平度縣大要村張進輪
第一二〇二八號　居住證遺失　平度縣大要村張進元
第一二〇三〇號　居住證遺失　平度縣大要村張瑞芝
第四二八三八二號居住證遺失　李村區河北安玉球
第四三八一〇八號居住證遺失　張村區張村王集堅
第四二五二五四號居住證遺失　下河區李家上流李向尋
第四三八〇四二號居住證遺失　張村區張村王集珙
第四三六五四號　居住證遺失　李村區上王埠莊曲傳貴
第四四四七一二號居住證遺失　沙子口區西村王日緣
第四三八三三號　居住證遺失　張村區文張村王瑞旺
第四四一九〇五號居住證遺失　張村區宰家村劉宗先
第一四九四〇五號居住證遺失　臨淄路奉天西里內七號孫紹金
第二五四二二九號居住證遺失　西太平村一〇二號王德厚
第九八六〇二號　居住證遺失　四川路新市場三二一號劉李氏
第二二九八一四號居住證遺失　合東六路四五號吳傳[illegible]
第二九四一號　居住證遺失　即墨西關稚街三五號江崇洋

建德堂主人紀蕭瑞雲緊要聲明

啓者瑞雲丈夫紀友書在日曾用紀建德堂紀友書紀蕭瑞雲紀子仁紀子義紀子禮六個名義加入公司商號爲股東並置買房産存款等事現因丈夫故去次子紀子義行爲不當揮霍無度難保在外無冒名提款及處分財産等情事欺騙社會貽害家庭瑞雲身爲家長爲保全一家生活計礙難坐視爰經全家會議嗣後凡與前開六個名義有關公司商號及親友人等如無紀建德堂及紀蕭瑞雲蓋章許可只用紀子義個人名義取款變産拖欠情事本堂決不承認概作無效深恐各界親友未明眞相致受其愚除分別專函通知外特再登報鄭重聲明如右　青島東鎮丹陽路一號建德堂主人紀蕭瑞雲啓

遺失聲明

啓者敝人失慎不知何時將所租雲南路五十三號之九公地圖照及簽字房圖使用執照等遺失除分別呈請財政局建設局補發外嗣後是項遺失文件如再發現概作無效特此聲明　業主柳世智謹啓

遺失聲明

本監存儲大阜銀行作業款項存摺一只計存國幣六千六百八十元整號碼係一四六號因不慎遺失除函該行掛失停付外此摺無論何人拾得概作無效特此聲明作廢　青島監獄啓

緊要啓事

敝號夥友盧君捷臣於本月十三號因另有他就業已辭退所有經手各事當即交待清楚再由敝號担保請領之居住證一七四九一九號並已帶去除聲請警察局註銷作廢外特此登報聲明　萬年堂藥店啓

緊要聲明

敬啓者敝人之左列夥友先後另有高就而担保領之居住證隨身帶去計畢可文一一三五八三號李德儀一一三五七〇號臧英泉一一三五五八號于開福一七三七〇二號袁光耆一六一八六四號劉維文等以上五證除向警察局註銷外以後該個人在外行動與敝號無干特此聲明　青島永源盛啓

德豐泰義記解散歇業聲明

啓者敝人等於民國二十八年在濰縣路七十號合資開設德豐泰經營棉布雜貨業於三十年改爲德豐泰義記迄今三載於本年四月二十二日經衆股東議決不欲進行營業將號內夥友解散已呈請官署歇業在案所有對外一切事務均清理完竣對內所有貨物鋪墊一律作價按照夥單股份分撥清楚另立有撥眼本爲憑凡以前代人担保等事一概作廢再敝號夥友之居住證暗心係第一六〇九二八號張學文第一六〇九二六號李延錫第一六〇九二九號劉鴻弥一六〇九三一號徐成保一七六〇四二號均保敝號經理于明亭担保各自携走不得追銷除呈報該管警察派出所註銷外合併登報聲明

敬德豐泰股東　裕德堂　代表人　王明亭　張學文　[illegible]　全啓　李玉山

王雲岐（岫嵐）承買高峻安房地啓事

啓者王雲岐等於本年五月十三日價買高峻安承買佘和成名下承租坐落本市四川路第一號之十三（即西江路十六號門牌）公地面積計五公畝五公厘連同平房大小十九間如對該房地有異議限自登報之日起五日內向高峻安交涉否則過期承買人概不負責恐未週知特此登報聲明

尋人

啓者敝人管轄盛任喆棣三路福生里內二十九號有子乳名常海現年五歲昨至街遊玩竟一日未歸該子身穿紅灰色衛生衣青色單褲足穿黑皮鞋如有知其下落者望示知敝人或親自送至當即酬洋五十元決不食言　敝人管尊盛啓

緊要聲明

啓者本號副經理姜進恩另有高就已辭本號職務將個人東西份如數理清自五月十四日起即脫離關係嗣後義信誠營業各事與該君無涉再夥友紹之屏亦同時出號恐未週知特此登報聲明　義信誠啓

遺失聲明

敝人領有第〇五三五四號自行車牌一枚一時不慎被人連車代牌一併竊去除呈報警察局註銷外特再聲明　吳淞路十一號內十八號李有亭啓

遺失聲明

逕啓者鄙號有第二〇九四號營業人力車一輛於五月十一日夜間失竊除呈報黨察著顯係被盜除呈請官署補發號牌以便營業外該車如有發現作爲廢物特此聲明　館陶路三十號東順德啓

遺失聲明

啓者敝廠前於民國三十年六月十八日由膠海關監督公署呈領青磺字第五二一九一號至五二一八號第五二二〇號至五二二九號號碼憑照共計一百零八張內有第五二一八三號一張當因一時不愼不知遺失何處後無論落於何人之手概作無效特此登報聲明　瑞豐染廠啓

緊要聲明

敬啓者敝人前有自用四路汽車一輛領有執照九二二號今將該車出售除將號牌繳銷外特此聲明　黃島路四號劉玉清謹啓

遺失聲明

啓者敝號領有第二六五〇五號腳踏車牌一只因一時不慎連車帶牌一併丟失除呈請警務局註銷外特此聲明作廢　敝號元亨行啓

招募

女事務員數名須十八歲以上初中程度願就者速備履歷書至萊州路七號東興煙公司面洽

東海飯店顧客送迎汽車運轉路程

玆爲便利顧客起見在左記路程內送迎汽車開始運轉即希利用爲荷
一、第一公園前—飯店間每日午晚飯時間前後
二、競馬場前—飯店間每逢競馬之日爲限（同前）
三、青島站—飯店間旅客列車發着時
四、十人以上宴席或其他利用飯店事務之場合與飯店接洽指定送迎地點當即照辦
五、晚間向山東路方面回歸之客飯店二十一時發車送往國際劇場前
華北交通公司直營　東海飯店　電話（二）八一三六一九

安平樂

滄口路廿二號　電話（二）五二四八
時間　每日午後一時起至十一時止
循環開演
票價　池座一律一元　學生兒童一律七角　加捐一成

今日上映　國華影片公司驚人出品
張石川編導　銀幕大情人小姨　路明主演　王吉亭　徐琴芳　蔡瑾　嚴工上　柳金玉合演
巨片暨黑暗社會利益階級
風流冤魂
小姐失身：變鬼復仇：天網恢恢：懲魔就逮
出人意外的騙局！不堪設想的悲劇！

注意下期特選光榮傑作
國華影片公司嘯噸影壇偉雄出品
張石川監督　鄭小秋導演
選拔第一流名小生舒適白雲合作
龔稼農　嚴月冷　嚴月嫻　各巨星通力合演
歌唱偵探　夜明珠　激鬥巨片
觀渴已久的偵探片夜明珠將以如使君精彩渴望過癮

明星大戲院

五月十三日起公演
華成公司最負盛譽出品
唯一紅星陳雲裳最近傑作
王元龍　梅熹　黃河　韓蘭根　殷秀岑　白虹　合演
古裝社會倫理巨片
瀟湘秋雨（即京劇全部江南驛）

慈光大戲院

東鎮　雲門路二十三號　電話三一六八八
每日一起至晚十一時　星期例假提早開演
座價　優等四角　兒童學生三角

今天公演　新華影業公司出品
全部古裝悲喜巨片
陳雲裳　顧也魯　主演
碧玉簪
洞房花燭夫妻失和　毒計揭破好夢重圓
誰知她的心　下期公演

金城大戲院

西大森南村路二十三號
花月仙
袁鳳霞　筱豔生
午戲全本萬花船　夜戲全部珍珠衫
座價　池座十排一元　池座後排一律一元　樓座一律一元　包廂□□□　外加觀覽捐一成
開演時間　每日上午十一時

新華大戲院

東鎮　福寺路六十三號　電話〇三五五六
由滬禮聘新角今日日夜登台
朱春霖　汪豔雪　張曉忠
張盛侯　汪豔霞　張奎官　蘇樹棠　張信雲
今天午戲　神亭嶺　御碑亭
今天夜戲　高登　拿高登
票價　樓上一律九角　劇場捐金十分之一

中和戲院

青島山東路北首電話二二六二三
王慧秋　雪豔鈴　袁小樓　黃寶岩　婁亞儒
午戲　趕三關　通天犀　生死恨
夜戲　八本西遊記
午戲價目　池座前十排九角　池座七角　邊座五角　碼座三角
夜價　池座前十排一元五角　池座後一律一元　邊座一律七角　碼座三角

光陸大戲院

平度路二十二號　電話七〇八三
循環開演　座價九角　七角　五角　加捐一成
今天獻演　紅銀武巨之　遍壇俠片王
轟動全國　獨霸銀壇　武俠門法　神怪鉅構
驚！駭！怕！奇！
騰雲駕霧？機關重重？
全部有聲　緊張萬分
火燒紅蓮寺
王元龍主演
有聲無聲紅蓮寺極口稱讚　看有聲紅蓮寺妙不可言

大犧牲第二期　摸獎贈品

貴重獎品　盍興乎來
（派）字劵一張
（拉）字劵二張
（蒙）字劵十張
（金）字劵十三張
（筆）字劵三百張
購筆一枝當場摸獎一次
△金筆原料缺乏　△存貨供不應求　△成本飛漲數倍　△售價不及血本
●負責永遠保用
美利時分行
青島北京路上中華棧內進

北京名醫　施今墨

門人　史道生　來青應診

痔瘡

戒烟

黑白毒品　七日斷淨

華北運輸代理保險

火災保險　運送保險　海上保險　汽車保險
（隨呼隨到）

江商株式會社　青島支店

營業科目
棉花、綿糸、綿布加工布、人造糸布毛呢、人造綿布製品、砂糖、麵類、海產物、石鹼、染料、洋灰、三合板、建築材料、其他一般雜貨
機械部分品製作及修理、木工品製造（甲麥縣工所經營）電話二一六五九號
共榮社石鹼製造所　日本油脂株式會社　代理店
青島堂邑路七號
（華名　江商洋行）
支店長　二八二一四號
棉花係　二四六三三號
雜品係　二六三三六號
綿糸布加工品係　二三六三六號
同　二三〇三三號
華人眼層　二三六六五號
交易所專用　二五二七二號

本報醫藥顧問

林子聖醫師
專門　皮膚科、花柳科　內科、胃腸病科
特設　戒烟科　產婦科　特室完備
冠縣路五八號　華北醫院

青島特別市醫師公會

內外產婦科	中久醫院	張達三	江蘇路 電話2三八九四號
內科肺科 X光線科	唐希堯醫院	唐希堯	魚山路二十九號
皮膚花柳科 內外科 產婦科	華德醫院	劉信孚 張伯璣	武定路 電話2四八六八號
內外科兒科 皮膚花柳科	齊定鈞診所	齊定鈞	安徽路 電話2七七九五號
產婦科 內外科	海濱醫院	吳龍騰	湖南路 電話2五三六三號
眼科	民眼科醫院	黃拯民	平原路 電話2八七五號
小兒科	小兒科醫院	張子恩	湖南路 電話2六二〇六號
內外科 皮膚科	錫九醫院	高錫九	四方華化路 電話3一七五九號
內外各科	柏林醫院	張濟蘭	肥城路 電話2三三五九號
耳鼻咽喉科 皮膚花柳科	桐林醫院	張子琴	東鎮丹陽路 電話3三九六號
神經精神科 皮膚花柳科 內外各科	延蓬醫院	王延蓬	濮城路 電話2五七〇一號
內外科 皮膚花柳科 X光線科	康壽醫院	陳志藻	湖北路 電話2五二二號
內外產婦科 皮膚花柳科	子通診所	劉子通	湖南路 電話2五八三六號
內外產婦科 皮膚花柳科	太平醫院	張聯軒	台東四路 電話3二七八號
內外各科	遠程診療所	吳大任	膠州路 電話2一七二三號
皮膚花柳科 內外婦嬰科	光陸醫院	金恒生	山東路 電話2六四六號
內外各科	高齡醫院	閻喬齡	安徽路 電話2八五六四號
眼科	同濟眼科醫院	李同濟	天津路 電話2七四三九號
內外科 皮膚花柳科 產婦科	健康醫院	孫樹棠	肥城路 電話2八八〇號
內外科 花柳科 產婦科	福興醫院	胥福遠	平度路 電話2八五九五號
內外科 皮膚花柳科	廣濟醫院	王福仙	聊城路 電話2五〇三號
內外產婦科 皮膚花柳科	星洲醫院	吳金章	台東五路 電話3一五八九號

疾如風

一〇片・二〇片
各地藥房均有出售

化學的療淋劑、現今漸呈空前全盛時代、而其性能亦較于發見當時、便有隔世之感、然而又因「破淋恩」一劑之出現、更將化學劑之地位、推至最後決定的重要段級、可說迄今多少亦未免之化學劑之一切缺點、完全解消、卻使其効力、更一層强化、遂達得副作用毫無、効果正確、治療快速等化學劑原來之目的。

本劑的化學成分、服之雖於胃中毫不消化（因之便無害胃之險）但至腸中立即消化、而由腸壁神速吸收於體液、滲透全身各細胞、專對化膿菌、及淋球菌等病原菌發揮絕對的殺滅作用（對於健全部分、毫無任何作用故無毒害）、一面增强病部組織、及血液自體的强大抗菌作用、因之効果乃爲絕對的而且根本的！

因於化膿菌所致一切症狀、不需何等外科的處置、專以內服一法、直接殺滅病原菌、而於極短時間內、必見快癒之偉効、又如因淋菌所致諸症、不論急性慢性、皆於十數時間內現効、特別局部之自覺症狀…排尿疼、瘙癢感及膿等、神速消失、乃僅經數日後、必得暢効。

中耳炎、喉核炎、肺風、敗血症、丹毒、一切膿腫及腫瘍、魚口便毒、急慢性淋疾、婦女淋疾
因淋菌所致一切症狀

破淋恩片

製造發賣處　日本染料製造株式會社
一手發賣處　股份公司　稻畑商店

理研維他素片　VITAS

健肺補腎

理研維他素，係最濃厚維他命B複合體製劑，服之不需腸胃自身之勞力而完全收吸到全身各機能，尤其腸胃機能使之急速復活爲强健旺盛，一面賦活各新陳代謝，全面的强化身體組織，對於結核性諸疾患，則當做莫可缺之治療或豫防藥劑，可收絕妙効果，尤其神速解消各種疲勞，誠最强力維他命B劑也。

一〇〇片　三〇〇片

發賣元　股份有限公司　玉置商店　東京市日本橋區本町二丁目
青島代理店　小笠原大藥房　青島堂邑路電話二一二一〇四號

VITAMIN B, COMPLEX

花柳特效藥　清白免毒蔓

上海華壹氏藥房出品
駐青分行四方路六十四號　電話二五〇三四號

本市各大藥房均有代售